ULTIMA CON LE BORSE

Anno 97 Numero 163

L. 50 (sped. in abb. post.) - Abb. Italia (c.c.p. 2/1340): anno L. 13.000, sem. 6750, trim. 3500 - Estero (paesi post. rid.): anno L. 22.000, sem. 11.250, trim. 5750

REDAZIONE, AMMINISTRAZIONE, TIPOGRAFIA: TORINO, VIA ROMA 80, Centralino tel. abbon. 57.78 - Telex 21.121

STAMPA SERA

ULTIMA CON LE BORSE

Martedì 13 - Mercoledì 14 Luglio 1965

Inserzioni: PUBBLICITA' STAMPA s.p.a. Torino, via Roma 80, tel. 57.33 (15 linee) Milano, via Borgogna 2, telefono 392-121 Roma, largo N. Spinelli 5, telef. 868-477 Genova, Via 12 ottobre 186/r, tel. 295-832

Il giornale si riserva in ogni caso il diritto di rifiutare qualsiasi inserzione

Pubblicità: Avvisi commerciali L. 200 ogni mm. altezza-colonna (lunedì 600) posiz. e data prestabilite magg. 20% Finanziari, legali L. 300 (lunedì 600) il mm. - Necrologi L. 600, partecip. L. 600 per parola - Echi Cronaca e Necrologi L. 800 (lun. 1400) il mm. - Regia sulle rubriche - Estero supplem. tariffe 25%. Copie arretrate prezzo doppio - Estero ediz. lunedì (aggiungere spese Postali contr. con esterico): *Argentina pes. 30; Austria sc. 3,5; Belgio fr. 6; *Canada cents 30; *Congo fr. 30; *Danimarca kr. 1,10; *Egitto pias. 6,30; *Etiopia D.E. 0,50; *Finlandia mmk. 0,60; Francia n.fr. 0,60; Germania D.M. 0,60; *Grecia dr. 5; *Inghilterra sh. 1; *Iran ris. 10; *Israele Ag. 70; Jugoslavia din. 35; *Kenia sh. 2; *Libano p.L. 60; *Libia pias. 5; *Malta d. 0,3; *Marocco sh. 2; *Norvegia kr. 1,10; *Olanda cents 60; Polonia zl. 4,30; *Portogallo esc. 5; *Somalia sc. 1,25; *Spagna pes. 7; *Sud Africa rand 0,20; *Svezia kr. 0,80; Svizzera fr. 0,50; *Tunisia mill. 75; *Turchia l.t. 1,60; *U.S.A. cents 35

Il ministro degli Esteri a Parigi da ieri sera

LABORIOSI COLLOQUI di Fanfani per il MEC

Stamane, prima del Consiglio atlantico, si è incontrato con il collega belga Spaak e quello olandese Luns - Sollecitazioni degli ambienti economici francesi per la ripresa dei contatti a Bruxelles

Il ministro degli Esteri Fanfani (a sinistra) e il sottosegretario americano George Ball hanno avuto ieri, all'ambasciata d'Italia, un lungo e cordiale colloquio (Tel.)

Dal nostro corrispondente

Parigi, martedì sera.

Il ministro degli Esteri italiano Amintore Fanfani, giunto ieri pomeriggio a Parigi, ha ricevuto all'ambasciata d'Italia, ieri stesso, l'americano George Ball, e stamane alle 9,30 il belga Henry Spaak, al quale è succeduto alle 9,45, l'olandese Giuseppe Luns. Alle 10,15 Fanfani si è recato al Palazzo della Nato per il Consiglio atlantico, al quale l'americano Ball illustra la politica del suo paese nell'Estremo Oriente. Alle ore 15 Fanfani si reca dal collega francese Couve de Murville per discutere i problemi del Mercato Comune e alle 17 riprende l'aereo per Roma.

E', come si vede, una giornata densa, dalla quale, si spera, uscirà la distensione per la ripresa dei contatti ufficiali, il 26 luglio, a Bruxelles. A ciò si adoperano anche Giuseppe Luns, che ha avuto ieri sera un incontro con Couve de Murville, dichiarando poi di non essere pessimista, ed Henry Spaak, che deve incontrarsi con lo stesso Couve de Murville, subito dopo la conversazione alla quale avrà avuto con Fanfani.

In questa fase molto delicata delle conversazioni bilaterali, la discrezione è la regola principale da tutte le parti e non si sa ancora nulla, quindi, di ciò che si sono detti Spaak e Fanfani, Fanfani e Luns, ma si constata l'intento di sdrammatizzare la situazione.

A Spaak si attribuisce l'intento di fare da mediatore tra la Francia e gli altri associati del Mec. Egli ritiene che nella fase attuale sia opportuno avere verso Parigi un atteggiamento elastico, per evitare un altro nuovo gesto di stizza, che potrebbe essere nocivo per il Mercato comune europeo, anche se il fallimento sarebbe proprio la Francia a subirne le principali conseguenze.

Proprio ieri il Comitato direttivo della Confederazione generale dirigenti d'azienda si è recato dal Primo Ministro francese Pompidou per chiedere fra l'altro che vengano riprese le trattative di Bruxelles e gli ambienti economici continuano a far pressione in tal senso. Si constata del resto un inizio di disgelo nelle posizioni francesi, poiché ieri, a Bruxelles, gli esperti di Parigi hanno partecipato ad una riunione nella quale si discuteva il bilancio dell'organizzazione per il 1966. Si afferma ugualmente che parecchi ministri hanno esposto al generale De Gaulle le gravi conseguenze che avrebbe per la Francia una rottura con gli altri paesi a Bruxelles.

Perciò il quotidiano *Combat* scrive stamane che il generale De Gaulle si batte sul ciglio di un burrone: un passo falso e cade. La sua posizione, sempre secondo *Combat*, è debole perché la Francia non ha una politica di ricambio, mentre gli altri Cinque ne hanno una con l'Inghilterra, la Zona di libero scambio e gli Stati Uniti. Il giornale ricorda il carattere di De Gaulle riferendosi ai suoi precedenti:

«Durante la Resistenza, quando egli non aveva una pietra su cui poggiare il capo, diceva che meno si ha e più bisogna dimostrarsi intransigenti. Posto in posizione difensiva, un militare deve saper attaccare improvvisamente. Si può quindi capire De Gaulle ricordando che è un generale. Ma un mormorio si leva tra le sue schiere. L'unanimità non regna nel governo e nella maggioranza. I deputati del gruppo "indipendenti" (conservatori), senza i quali l'Unione Nuova Repubblica (gollista) sarebbe incapace di governare, danno segni evidenti di preoccupazione».

Questa situazione, il generale De Gaulle la conosce meglio di chicchessia e si ritiene quindi che, a pochi mesi dalle elezioni presidenziali, egli non voglia correre il rischio di scontentare una massa considerevole di francesi. E' ugualmente evidente che egli desidera evitare una perdita di prestigio, assai dannosa per la sua propaganda. Fra due mali, egli dovrà scegliere il minore. Si aspetta quindi con viva curiosità la fine della seduta del Consiglio dei ministri francesi di stamane e l'esito della conversazione che Couve De Murville avrà con Fanfani e poi con Spaak.

Loris Mannucci

Conferenza stampa di Johnson alle 18

WASHINGTON, mart. sera.

Il presidente Johnson terrà oggi alle 18 (ora italiana) la sua prima conferenza-stampa in piena regola da un mese e mezzo a questa parte.

Si prevede che le domande dei giornalisti si accentreranno sulla questione del Vietnam.

«Era parente di Carlo Martello?»

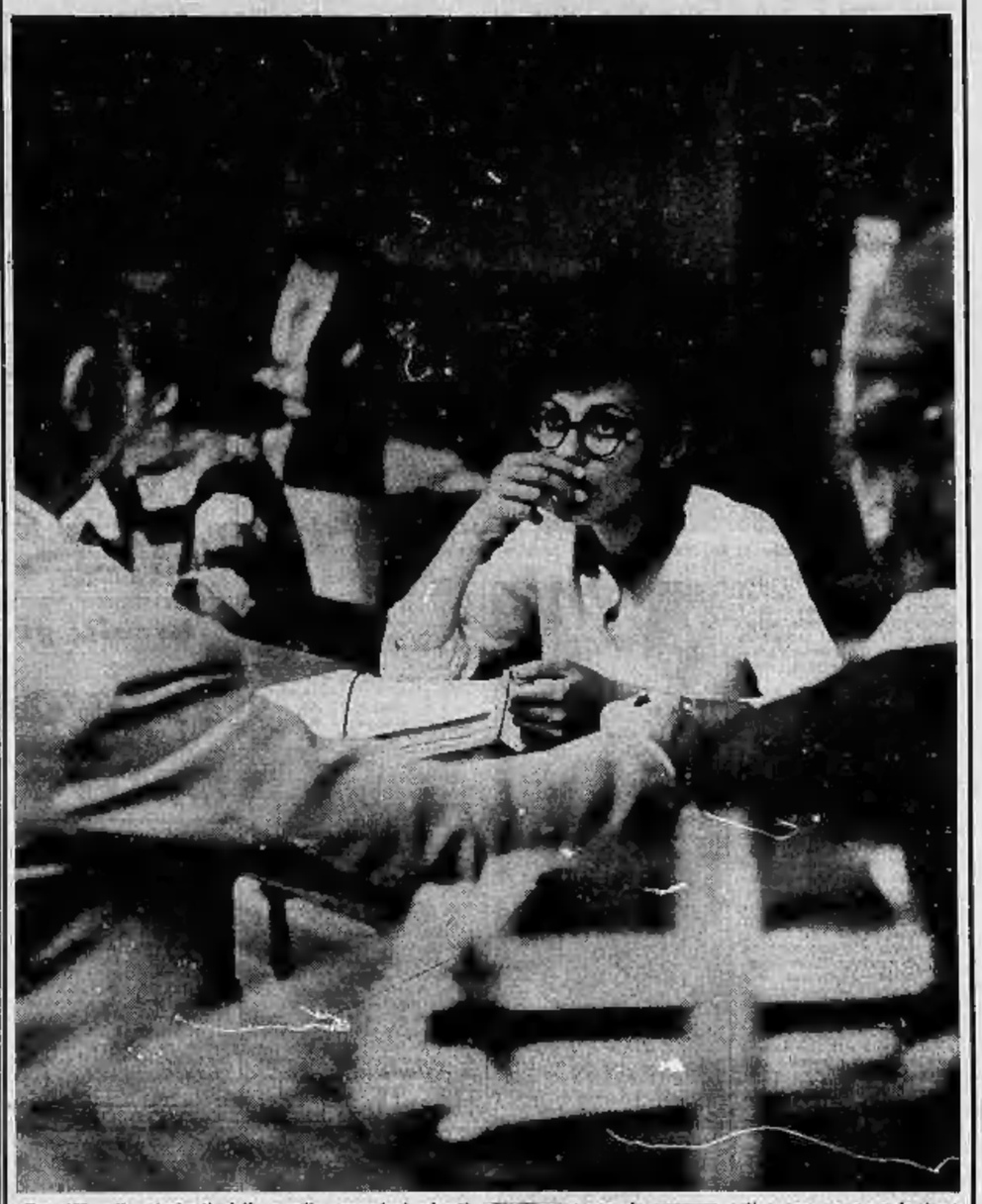

Per 155 mila studenti delle medie superiori giunti all'ultimo corso, le vacanze estive sono ancora lontane poiché gli esami di maturità ed abilitazione si concluderanno definitivamente entro otto-dieci giorni. E poi bisognerà attendere gli scrutini. Le trepidazioni cesseranno con la fine del mese. Le direttive ministeriali sono chiarissime sia gl'interrogatori orali (ora in corso dopo le prove scritte) non devono portare ad uno sfoggio di capacità mnemoniche, bensì dare una dimostrazione di raggiunta maturità culturale. Sono direttive. Nella pratica lo «scontro» fra professore e studente, visto dalla parte dei giovani, è pur sempre un avvenimento emozionante, quasi drammatico. E l'attesa è snervante, snellata da dubbi e incertezze. «Dove cadrà la domanda di storia? Su Carlo Magno? Speriamo di no, non ricordo più nulla. Era parente di Carlo Martello?»

LE QUOTAZIONI NELLE BORSE

Mercato in leggero recupero

A TORINO

VALORI DI STATO	12	13
Redim. 5 %	101 —	101 —
» - Cred.	100 90	100 90
Ricostruz. 5 %	96 10	96 10
» - Cred.	96 —	96 —
Ricostruz. 3 ½	84 825	84 925
» - Cred.	84 725	84 825
Ricostruz. 5 %	95 60	95 60
» - Cred.	95 50	95 80
Ed. Scol. 5 %	95 20	95 90
» - Cred.	95 70	95 90
Ed. Scol. 5 % '54	95 25	95 25
Ed. Scol. 5 % '55	100 30	100 25
» - »	100 55	100 42
» - »	100 70	100 50
» - »	101 —	100 90
» - »	100 90	100 90
» - »	100 30	100 25

OBBLIGAZIONI		
I.R.I. 5 %	99 60	99 50
» - »	99 50	99 50
» - »	97 60	97 50
» - »	97 75	97 75
» - »	97 75	97 75
» - »	97 50	97 70
» - »	98 10	98 10
» - »	90 70	90 70
» - »	90 —	89 50
» - »	89 30	89 20
» - »	89 75	89 75
» - »	97 10	97 20
» - »	98 85	98 70
» - »	104 —	105 —
» - »	90 20	90 20
» - »	94 60	94 90
» - »	99 75	99 75
» - »	92 20	91 50
» - »	86 80	86 80
» - »	85 50	86 80
» - »	85 50	85 50
» - »	91 25	91 25
» - »	91 —	91 —
» - »	87 —	87 10
» - »	91 —	91 —
» - »	94 75	94 75
» - »	99 —	99 —
» - »	98 70	98 70
» - »	96 80	96 80
» - »	96 90	96 90
» - »	96 50	96 50
» - »	96 50	96 50
» - »	96 —	96 —
» - »	92 —	92 —
» - »	95 —	95 —
» - »	95 —	95 —
» - »	83 70	85 70
» - »	84 40	84 40
» - »	90 —	90 —
» - »	99 75	99 75
» - »	93 45	93 45
» - »	93 —	93 —
» - »	85 50	85 50
» - »	87 —	87 —
» - »	99 60	99 60
» - »	99 60	99 60
» - »	88 50	87 —
» - »	88 50	88 50
» - »	87 75	87 75
» - »	87 50	87 50
» - »	87 50	87 55
» - »	87 40	87 40

	12	13
Cotonificio H.H.	94 20	94 20
» - »	44 20	44 20
Cons. R.F.I. 5 %	95 —	95 —
Gli. FF. - 5 %	94 70	94 70
Cons. ricost. 5 %	95 25	95 15
» - Città 4 %	98 60	98 60
» - » 3 %	96 —	96 —
» - » 3 %	96 40	96 40
» - » 3 %	95 70	95 90
» - » 3 %	95 50	95 50
I.M.I. 5 %	99 50	99 50
» - »	98 80	99 60
» - »	96 45	96 30
» - »	99 25	99 25
» - »	97 —	98 50
» - »	90 60	90 60
» - »	85 40	86 20
» - »	85 90	85 75
» - »	98 80	98 80
» - »	96 50	96 50
» - »	96 —	96 —
» - »	95 50	95 50
» - »	100 50	100 50
» - »	97 —	97 —
» - »	99 30	100 50
» - »	101 —	101 —
» - »	107 —	107 —
» - »	88 —	88 —
» - »	88 —	88 —
» - »	96 25	96 25
» - »	98 70	97 60
» - »	99 50	99 90
» - »	98 50	98 40
» - »	90 35	90 20
» - »	85 50	85 60
» - »	99 50	99 50
» - »	87 50	87 50
» - »	102 50	102 50
» - »	102 —	102 —
» - »	102 50	102 50
» - »	104 —	104 —
» - »	101 80	101 80
» - »	99 80	99 40
» - »	85 20	85 —
» - »	85 20	85 —
» - »	86 80	86 80
» - »	102 50	102 50
» - »	102 50	102 50
» - »	102 25	102 25
» - »	104 —	104 —
» - »	94 50	94 50
» - »	86 —	86 —
» - »	100 —	100 —
» - »	100 50	100 50
» - »	100 50	100 50
» - »	106 —	106 —
» - »	101 —	101 —
» - »	97 —	97 —
» - »	102 25	102 25
» - »	100 —	100 —
» - »	98 80	99 60
» - »	99 30	99 30
» - »	98 50	98 50
» - »	97 75	97 75
» - »	98 —	98 —
» - »	95 20	95 25
» - »	97 50	97 50
» - »	97 —	97 —
» - »	98 50	98 50
» - »	98 —	98 —
» - »	99 50	99 50
» - »	100 50	100 50
» - »	97 —	97 —
» - »	99 30	100 50
» - »	101 —	101 —
» - »	107 —	107 —
» - »	76 95	76 —
» - »	77 80	77 80
» - »	85 35	85 50
» - »	83 —	83 —
» - »	82 60	83 —
» - »	82 70	83 —
» - »	91 50	91 25
» - »	87 —	87 —
» - »	87 —	87 —
» - »	89 85	89 25
» - »	88 —	88 —
» - »	97 50	98 40
» - »	97 50	97 50
» - »	99 50	99 50

AZIONI ASSIC. E FINANZ.		
Assic. Italia	5825	5879
Assic. Milano	4025	4025
Assic. Generali	79400	81450
Assic. Fondiar.	1100	1100
Ital.	2475	2482
Liguri	2955	2965
Lloyd	828	845
Fondiaria	1215	1245
Mediterranea	59880	60990
La Centrale	9100	9400
Assic. Finanz.	1980	1980
Ass. Meridionali	1655	1673

COMUNICAZIONI		
Ferr. Meridion.	1610	1618
Ital.	6800	6820
Varie ord.	30 10	30 10
Liq.	2317	2330

METALMECCANICI		
Fiat	1883	1910
Fiat priv.	1636	1633
Ansaldo	595	605
Riunione	1140	1200
Cogliati	1016	1020
Franco Tosi	375	376
Gilardini	425	426
Ilva	1485	1485
Ilva priv.	1690	1712
Ilva 5 %	533	543
Magneti Marelli	580	587
Magneti Marelli	845	845

TESSILI		
Cotonificio	7600	7760
Cotonificio	3893	3965
Linificio	3235	3235
Cantoni	6040	6040
Cantoni priv.	—	—
Cantoni Manif.	—	—
Linificio	200	849

CHIMICI		
Montecatini	939	945
Montecatini	950	956
Montecatini	4610	4610
Montecatini	39100	39500
Montecatini	5210	5330
Montecatini	1134	1147
Montecatini	1545	1570
Montecatini	828	845
Montecatini	1416	1434
Montecatini	180 50	181 50
Montecatini	79 75	79 75
Montecatini	890	899
Montecatini	2960	2960

MINERARI		
Montevecchi	684	685
Pirelli	18200	18000
Pirelli Soc.	13130	13080

ALIMENTARI		
Ind. Zuccheri	163	163
Linifici	85	86
Linifici priv.	170	172
Cirio	2040	2040
Cirio	11175	11175

IMMOBILIARI		
Beni Stabili	2660	2725
Edison	2630	2630
Immobiliare	3360	3360
Immobil. Roma	415 50	420
Risanamento	1980	1980
Unione	126	126

DIVERSI		
SIAI	5000	5000
Acqua Pubblica	705	725
Cons. Ed. Roma	478	478
Ital. Meteor. Gall.	1040	1040
Cartiere Italiane	1520	1510
Cartiere Burgo	13200	13350
Generali Assic.	11100	11100
Terni	5000	5000
Terni	2805	2855
Condotte Forz.	142	142
Condotte priv.	215	230
» (post.)	176	176
Ed. Stato	1700	1700

A TORINO — La Borsa accenna oggi a voler cancellare le impressioni più negative lasciate negli ultimi giorni. In apertura si delinea un leggero recupero, mentre l'attenzione degli operatori si concentra sulle Terni e sulle Finelettrica, avvantaggiate dalla revisione del criterio di indennizzo Enel per la Terni. Il mercato, sia pure con ritardo di 24 ore, tende a dar rilievo anche allo notizie positive contenute nel bollettino semestrale Fiat, che mette in luce una ripresa su questo titolo. Non mancano fasi di contrasto e battuto di leggera riflessione nella parte centrale della seduta, anche perché il volume degli scambi è limitato ed incerta si mantiene l'atmosfera di mercato. Solamente in chiusura, un rafforzamento delle voci primarie, comprese gli immobiliari ed il gruppo Finsider, consente di migliorare, in forma più sensibile, l'impostazione generale rispetto a ieri.

Titoli di Stato ed obbligazioni stazionari. Dopobarsa facilmente equilibrato sui prezzi di chiusura.

Diritti: Rinascente: ordinaria 70, privilegiata 85,25; diritti La Centrale: 50.

A MILANO — Alla debolezza della vigilia il mercato azionario ha opposto stamane una rinnione più attiva e vivace, in un'atmosfera ottimista. La nuova valutazione dell'indennizzo alla Terni ha logicamente avuto effetti immediati in Borsa sul titolo e su Finelder e Finelettrica. I tre titoli hanno registrato ben presto pluvvalenze sensibili, con riflessi favorevoli su tutta la quota. Acquisti e ricoperture hanno consentito, sul finire, un generale rafforzamento dei corsi. La chiusura è avvenuta sui massimi, salvo poche eccezioni.

Sempre ben tenuto, su fondo resistente, il settore del reddito fisso.

Ecco le quotazioni odierne: Mediobanca 61.160; Montedison 1886; Finelettrica 1335; Fiumaro 482; Finsider 838; Mittel 1320; Gim 3700; Invest 2930; La Centrale 9400; Sviluppo 1698; Ass. Generali 81.450; Fond. Incendio 6085; Assicur. Italiana 59.000; Ras 84.900; Toro 5860; Toro priv. 4961; Safep 132.

Ferr. N. Ord. 660.

Châtillon 6050; Cantoni 12.800; Olcese 576; Cucirini C. C. 6322; De Angelis 2020; Cucirani 2434 3735; Gavardo 1451; Lanificio Rossi 2550; Linif. e Canap. 10.290; Rossari e Varzi 10.290; Rotondi 10.900; Tosi 2055; Snia Viscosa ord. 2974; Snia Viscosa priv. 2366; Marzotto 1950; Un. Manifatture 28.100; Fisac 228.

Dalmine 1360; Italsider 1025,50; Metalli 3360; Monte Amiata 19.455; Montecatini 1436; Monteponi 668; Sidac 8880.

Bianchi (susp.); Fiat 1915; Fiat privileg. 1634; Falck 4060; Trafilerie 835; Olivetti pr. 1701; Westinghouse 860; Nebiolo 582.

Cieli 2278; Edison 2030; Sarda 3250; Emiliana 1910; Magneti Marelli 840; Ercole Marelli 695; Grobia 2045; Sesa 1348; Sip 2350; Meridionale 1093; Stet 2482; Tecnomasio 1440; Terni 562.

Dist. Italiane 18.700; Eridania 1065; Romana Zuccheri 158; Motta 11.250.

Anic 1125; Bolgan 935; Liquigas 181; Mira Lanza 39.450; Pibigas 60; Rumianca 1575; Larderello 2440; Saffa 5360; Carlo Erba 6945.

Acdes 1746; Beni Stabili 2750; Immobiliare 421; Risanamento 2340; Silos Genova 2375.

Cartiere Burgo 13.350; Ciga 5485; Eternit 4000; Italcementi 12.550; Cementir 5500; La Rinascente 218; Pirelli S.p.A. 2280; Pirelli e C. 3181; Condotte 478; Ceramiche Pozzi 139,50; Ledoga ordin. 2035; Ledoga priv. 3090.

A GENOVA — Il mercato ha interpretato positivamente le norme di indennizzo alla Terni e l'attività si è accentrata sui valori del gruppo Finsider. La tonificazione si è estesa marginalmente anche agli altri titoli, i quali hanno recuperato modeste frazioni.

Alcuni prezzi: Centrale 9410 (diritti 30); Generali 81.750; Ras 84.800; Meridionali 1670; Nai 3025; Viscosa ordinarie 3973; Viscosa privilegiate 3256; Finsider 840; Cutini 1195; Italsider 1055; Fiat ordinarie 1911; Fiat privilegiate 1635; Sip 2325; Edison 2048.

A FIRENZE — Il mercato ha dato chiari segni di reazione alla tendenza pessimistica manifestatasi ieri. I prezzi sono generalmente migliori e per alcune voci i recuperi assai sensibili.

Drammatico tentativo di evasione presso Tortona

Brigadiere salta dal treno in corsa per afferrare un detenuto in fuga

Il prigioniero, che veniva tradotto a Genova, si è lanciato da uno sportello sulla massicciata della ferrovia, ma il comandante della scorta lo ha seguito, riuscendo ad immobilizzarlo - Entrambi hanno riportato ferite: gravissime quelle del sottufficiale che è in pericolo di vita

Nostro servizio per ferrovieri

Tortona, martedì sera.

Per inseguire un detenuto in fuga un sottufficiale dei carabinieri si è lanciato anch'esso da un treno in corsa, riuscendo a catturare l'evaso. Purtroppo, nel cadere sulla massicciata ferroviaria si è prodotto gravissime ferite, per cui ora giace in fin di vita all'ospedale di Tortona.

E' il brigadiere Egidio Molari, di 39 anni, in servizio presso la stazione dei carabinieri di Urbino; ha riportato gravi fratture al bacino e alla volta cranica. Anche il detenuto, Antonio Vitale, di 23 anni, nativo di Palermo ma residente a Reggello (Firenze) si è ferito nella caduta, ma in modo meno grave; i sanitari gli hanno riscontrato la frattura della spalla sinistra e ferite multiple; è ora piantonato in una cameretta d'isolamento dell'ospedale di Tortona con prognosi di trenta giorni.

Il grave fatto si è verificato stamane, pochi minuti dopo le 8, alla periferia di Tortona. Antonio Vitale, che si qualifica all'anagrafe come artista, sta scontando una condanna a tre anni e cinque mesi di reclusione, inflittagli per furto aggravato, e doveva essere trasferito, in traduzione straordinaria, da Urbino a Genova. Il detenuto, accompagnato dal brigadiere Molari e dai carabinieri Antonio Romeo e Angelo Paricelli, pure della stazione di Urbino, era salito stamani, giunto nella notte da Urbino, sul treno passeggeri 3303 Voghera-Genova.

Il viaggio si era svolto regolare per tutta la notte, ma quando il convoglio giunse alle porte di Tortona, all'altezza del km. 23 (dove la linea ferroviaria scavalca con un ponte la circonvallazione della città) il Vitale chiese alla scorta di poterai vilirare nella toeletta della vettura. La richiesta venne accolta ed a questo punto il detenuto, che in quel momento era senza manette, deve aver avuto la sensazione di poter tentare tranquillamente la fuga. Aperto il piccolo finestrino della toeletta, il giovane si è infatti lasciato cadere, con un balzo ben calcolato, sulla scarpata che fiancheggia la linea ferroviaria. Il brigadiere Molari da un finestrino aveva però notato la manovra e non ha avuto un attimo di esitazione: benché il convoglio viaggiasse a circa sessanta chilometri l'ora il sottufficiale è balzato a sua volta fuori dalla vettura attraverso il finestrino, ed è caduto malamente sulla massicciata, producendosi le gravi lesioni.

Ha avuto tuttavia ancora la forza di avvertire nel detenuto, che, ferito a sua volta, aveva tardato a fuggire perché dolorante. Brigadiere e detenuto si sono avvinghiati, rotolando sulla massicciata, mentre gli altri due carabinieri della scorta, avvedutisi a loro volta dell'accaduto, mentre il treno rallentava ormai essendo in prossimità della stazione ferroviaria, si lanciavano fuori dalla vettura, correndo verso il punto ove il Molari e il Vitale lottavano.

Giungevano appena in tempo, perché il brigadiere, allo stremo ormai per le gravi lesioni e il sangue perduto, stava per soccombere. I due carabinieri provvedevano ad immobilizzare il detenuto; quindi soccorrevano il loro comandante, e lo facevano trasportare all'ospedale civile di Tortona.

Alcuni viaggiatori, testimoni di quanto successo, avevano provveduto nel frattempo ad avvertire i carabinieri di Tortona, per cui sul posto si portavano subito alcuni militari, al comando del tenente Ferdi e del brigadiere Anglot. Per prima cosa, si disponeva il piantonamento, in una stanza del reparto chirurgia dell'ospedale, di Antonio Vitale. Da Alessandria giungeva subito dopo il maggiore Viola, comandante il Gruppo carabinieri, che ha visitato all'ospedale il sottufficiale ferito. Il giovane brigadiere è stato sottoposto ad un primo intervento chirurgico in mattinata, ma purtroppo le sue condizioni permangono gravissime.

Franco Marchiaro

ULTIMA ORA

Sanguinosi scontri presso la base di Da Nang fra «marines» e ribelli

SAIGON, martedì sera.

Un portavoce militare ha riferito che due sanguinosi scontri si sono avuti nei pressi della base americana di Da Nang tra «marines» e guerriglieri comunisti.

Da parte americana si sono avuti cinque «marines» morti e 17 feriti. Da parte comunista nei due scontri si sarebbero avuti complessivamente 48 morti.

Vecchietti e Valori a Mosca a colloquio con i capi russi

MOSCA, martedì sera.

La «Pravda» comunica oggi che due dirigenti del partito socialista italiano di unità proletaria, il segretario Tullio Vecchietti e il membro della direzione Aldo Valori, si trovano a Mosca per dei colloqui con i dirigenti sovietici.

Il giornale precisa che i due «leaders» del paiup si sono già incontrati con il segretario del partito comunista sovietico, Boris Ponomaryev e Mikhail Suslov. Ponomaryev si occupa delle relazioni con i partiti comunisti stranieri. Suslov, il principale teorico del pcus, è anche membro del presidium.

La «Pravda» dichiara che nel corso di questi incontri si è parlato di questioni interessanti il movimento operaio e si è proceduto ad uno scambio di opinioni sulle questioni concernenti la lotta per la pace e l'attuale situazione.

Farete un investimento dei vostri risparmi e vivrete in un modo migliore

LAMPADARIO A 4 LUCI

STILE IMPERO CON PENDAGLI IN CRISTALLO MOLATO, FUSTO IN OTTONE FUSO CESELLATO.

A CONTANTO L. 26.500

A RATE L. 2200 ALLA CONSEGNA PIU' 9 RATE DA L. 3000

3R Via XX Settembre 51 Tel 510.505
Via Montevideo 7 Tel. 361.873
Via Tripoli 7 Tel. 396.625
Cso A. De Gasperi 47 Tel. 584.779
Via Digione 35 Tel. 752.862

PERCHE' SALIRA' LA BORSA? GROSSI RIALZI A SETTEMBRE?

A questi interrogativi cerca di rispondere «L'OSSERVATORE DI BORSA» da 7 anni al servizio dei risparmiatori, facendo un qualche cosa di documentato dai mesi che hanno spinto la Borsa al rialzo e dei futuri movimenti di recupero che caratterizzeranno la ripresa autunnale. Nel prossimo numero de «L'OSSERVATORE DI BORSA» che potrete chiedere in omaggio scrivendo a «L'OSSERVATORE DI BORSA», via Cesare Balbo 3, Roma, leggerete: Questa è l'operazione di stagione; 5 titoli da comperare, 10 titoli da vendere subito; l'avventura della Liquigas in Italia, Brasile, Libano, Turchia, Nigeria, Sudafrica ed Equador; dove andrà la Montedison? 483 miliardi distribuiti dall'ENEL in 18 mesi alle aziende ex elettriche sono stati impiegati così; perché non conviene acquistare titoli esteri; come sarà la legge di riforma della S.p.A. ed i vantaggi della azioni di risparmio; perché le Fiat sono sempre buone.

Affrettatevi a chiedere copia in omaggio prima che si esaurisca. A tutti coloro che si abboneranno entro il 30 luglio inviamo in regalo i due volumi «L'ABC della Borsa» e «La Borsa in una lezione». L'abbonamento annuo da oggi al 30 settembre 1965 costa solo lire 5000. Chiedete anche copia di saggio dei servizi riservati-personali ed un parere gratuito sul Vostro portafoglio titoli. Vi risponderà a giro di posta e per espresso direttamente il dott. prof. Italo Pollinori che nel novembre '61, con un indice di 126 (oggi 62), fece vendere tutte le ottenute salvando dal tracollo e fu per questo processato per aggiotaggio e poi assolto dall'accusa perché il fatto non costituiva reato. Il dott. Pollinori potete anche leggere sul «Paniere finanziario» in vendita nelle edicole un documentato articolo sui motivi dei recenti crolli in Borsa.

CRONACA CITTADINA

Si riapre il MUSEO DI ANTICHITA' completamente rinnovato

Tremila anni di storia piemontese

Trentamila pezzi: dalla piroga dell'età della pietra (trovata vicino ad Ivrea) ai vasi funerari di Testona (settimo secolo dopo Cristo) - L'ultima scoperta: un elmo gallico rinvenuto poche settimane fa durante uno scavo presso corso Belgio

La sala delle sculture. In fondo il busto acefalo di un generale romano

Nel restaurato palazzo dell'Accademia delle Scienze viene riaperto domani mattina, dopo due anni di chiusura, il Museo di Antichità completamente rinnovato anche nell'ordinamento delle ricche collezioni.

Il materiale esposto è soltanto un terzo dei centomila «pezzi» raccolti in molti decenni di continua, appassionata ricerca: lo spazio a disposizione non consentiva di metterlo tutto in mostra. L'area, esigua per una così imponente documentazione, è stata però sapientemente sfruttata dal soprintendente alle antichità prof. Carducci che ha personalmente curato la nuova sistemazione; con lui hanno collaborato l'architetto dottoressa Fiocco e le dottoresse Finocchi e Angela.

La scelta del materiale da esporre è stata assai severa: molte documentazioni hanno dovuto essere scartate, sebbene assai interessanti sotto il profilo archeologico e artistico. Comunque si può dire che nei due saloni e nelle quattro salette, gli ordinatori siano riusciti ad offrire quadri sintetici ma esaurienti dei diversi stadi di civiltà nella nostra regione.

L'evoluzione storica, artistica e culturale dell'età della pietra alla bassa romanità ed al medioevo è narrata dal materiale sfilato nel corso di fortunate ricerche nei veri centri archeologici del Piemonte o comunque ritrovato. Fra quest'ultimo v'è l'elmo gallico venuto alla luce poche settimane fa durante lo scavo per le fondazioni di un fabbricato vicino a corso Belgio, tra il Po e la Dora. L'elmo è già in mostra in una delle moderne vetrine in metallo e vetro. Con queste documentazioni c'è il materiale di collezione (doni ed acquisti) che dicde origine al museo: è stato riordinato secondo criteri tipologici e cronologici pur rispettando, fin dove è stato possibile, l'unitarietà delle raccolte originarie.

Un elegante bassorilievo

Su queste linee il museo ha trovato il suo più logico ordinamento nel quale viene valorizzato il «pezzo» bello o importante e, al tempo stesso, non si rinuncia a sottolinearo il valore didattico.

Precisa, a questo scopo, anche la didascalie che ti pubblico troverà all'ingresso di ogni salotta ed accanto a ciascun gruppo di documenti esposti: una guida vera e propria che potrebbe diventare anche più efficace se, come si è fatto in alcuni Paesi, fosse sonorizzata e, immagazzinata in un piccolo strumento a «transistors», accompagnasse il visitatore come il più discreto dei «cicerani».

Di notevole aiuto si rivelano anche alcune carte (come quelle dei ritrovamenti in Piemonte e della rete stradale romana), piante di antiche città romane ed ingrandimenti fotografici dei più noti monumenti romani. Una plantina del museo, offerta all'ingresso, indica l'itinerario più consigliabile. Si comincia dalla preistoria e dalla protostoria documentate con le prime pietre scheggiate e brigate, con la piroga e la paletta trovate nel lagheito di Bertignano (Ivrea) ed i cuochi delle più antiche ruote individuati nella torbiera di Mercurago. Si passa poi ai reperti della Torino preromana e romana: vasi, fibule, armi difensive ed offensive, monili di ogni epoca e di diversi materiali.

Particolare importanza hanno le quattro salette realizzate grazie anche al mecenatismo di alcuni enti ed industrie: Lions Club, Martini e Rossi, Piniforium ed altri. La prima è dedicata ai bronzi ed agli argenti che costituiscono la più tipica produzione artistica del Piemonte romano; ne fu un importantissimo centro di irraggiamento l'antica città di Industria. Il «Tesoro di Marengo», venuto casualmente alla luce, comprende un'interessante serie di oggetti tra i quali il grande ritratto di Lucio Vero, opera di un «argentarius» indigeno.

Segue una stupenda parata di oggetti di vetro romani provenienti in gran parte da necropoli e tombe biellesi; fra questi v'è un'ampolla in forma di colombella conica alla scultura. Comprende una serie di busti-ritratto fra cui la bellissima immagine acefala di un generale romano, in porfido rosso, trovata in Rollito, e l'Ercole addormentato (o sul il Vasari e alcuni storici contemporanei lessero se o riconobbero un famoso «falso» eseguito da Michelangelo nella sua giovinezza.

La visita al Museo impegna oltre un'ora. In così breve tempo si ripercorrono tremila anni di storia del Piemonte, dall'età della pietra all'epoca delle invasioni barbariche documentate con vasi funerari trovati nelle necropoli di Testona che risale al 7° secolo dopo Cristo. Lo studioso potrà, naturalmente, esaminare anche il materiale non esposto che dovrebbe essere accolto in capaci e ben ordinati depositi. Ma qui si tocca il tasto dolente della sistemazione definitiva che bisognerà dare a questa e ad altre preziose raccolte come quelle del Museo Egizio: per la soluzione del problema si dovrebbe prendere ad esempio quanto il prof. Carducci ha fatto in queste sale.

an. dra.

Il comitato di programmazione presieduto dal prof. Rosasco

Si è costituito il comitato regionale per la programmazione economica in Piemonte. Lo presiede il prof. Nello Rosasco.

I comitati regionali hanno compiti di informazione e anche di controllo per l'andamento delle attività economiche nella zona interessata, e per l'attuazione delle eventuali modifiche che si renderanno necessarie in quelle parti del «piano» superate dalle avvenute sulla sede regionale.

Un cappio al collo per tragico gioco?

«Gianni, Gianni, perché...?» ripete tra i singhiozzi Rita Rinaldi, la mamma del quindicenne che ieri si è impiccato nella cantina di corso Inghilterra 48. Lavora il marito cerca di consolarla. La donna è sconvolta dal dolore. Soffre di cuore dalle scorse anno, quando il primogenito Antonio, a 13 anni, morì travolto da un'auto a Rivoli. Si stringe al petto la figlia Lorenzina, 14 anni, la sorellina: «Ti ad rimasta solo tu» mormora.

Probabilmente la tragedia non avrà mai una spiegazione. Gianni Rinaldo era un ragazzo come tanti altri, non troppo studioso, vivace come lo sono quelli della sua età. Andava a scuola volentieri, era rimandato in qualche materia, ma riusciva sempre a cavarsela. Gli piaceva tirar calci al pallone e aveva eletto la cantina di casa a stanza dei giochi e laboratorio. Era sempre alla ricerca di un pezzo di legno per farne una barca, un fiorta per i soldatini.

E' morto nel luogo in cui, in questi ultimi tempi, trascorreva la maggior parte delle sue giornate: gli era infatti stata negata la bicicletta. Un po' per la bocciatura, un poco per evitare che corresse rischi nel traffico intenso di corso Inghilterra. A Gianni piacevano molto i film «western», i suoi eroi dei fumetti preferiti erano i «cow-boys».

Forse è stato vittima di un gioco rischioso. E' certo che

Gianni Rinaldo

ha preparato una rudimentale forca da solo: un trave infilato nel buco di una staccata con appesa una grossa corda ad una estremità della quale aveva fatto un cappio. Inspiegabilmente, prima di mettersi il nodo scorsoio al collo, si è spogliato. L'ha trovato sua madre, dopo ore di ricerche, quando ormai credevano che fosse scappato di casa: i piedi sfioravano il pavimento.

Per le trattative sul premio di produzione

In corso lo sciopero dei metalmeccanici in ventisette aziende

Durante il picchettaggio alla «Lancia» un attivista colpisce un agente con un pugno: arrestato

E' cominciato stamane lo sciopero di 24 ore dei metalmeccanici. L'agitazione — indetta dalla Cisl, Uil e Cgil — riguarda i dipendenti di 27 fabbriche dove non è stato ancora concluso l'accordo per il premio di produzione o sono tuttora aperte vertenze su altri problemi della contrattazione aziendale. La sospensione del lavoro è stata proclamata nelle seguenti aziende: Lancia, Ipra, Nebiolo, Papco, Urmet, Viberti, Bella Meccanica, Marconi, Costan, Savof, Cromodora, Sada, Tonolli, Altissimo, Emanuel Prasse, Musso, Savara, Sipes, Safo, Trau, Ulma, Fram, S.C.D., Trione, Fonderia Nuova, Westinghouse e Puccardi.

La percentuale degli scioperanti variava stamane da fabbrica a fabbrica. Secondo l'Unione Industriale su 12.847 operai delle 27 aziende interessate hanno scioperato 6129 pari al 39,32 per cento; su 3445 impiegati si sono astenuti dal lavoro 35 pari all'1,01 per cento. In totale, su 16.292 operai e impiegati, hanno scioperato 5164 pari al 31,69 per cento.

I sindacati, dal canto loro, forniscono le seguenti percentuali di operai scioperanti: Trau 98 per cento, Westinghouse di Grugliasco 95 per cento, Nebiolo di Settimo 95 per cento, Nebiolo di Torino 90 per cento, Viberti 80 per cento, Lancia di Torino 90 per cento, Lancia di Chivasso 85 per cento, Sula Meccanica 90 per cento.

Picchettaggio intenso soprattutto davanti allo stabilimento Lancia di via Monginevro. Qui l'agitazione è stata turbata da un incidente. Un giovane operaio di un'altra fabbrica — Mario Mazzilli, 22 anni, da Foggia — s'era unito ai picchettl. Sostava vicino all'ingresso e un agente di polizia in lo invitato ad andare con gli altri, sul marciapiede opposto. Il Mazzilli invece di obbedire ha reagito con violenza colpendo il poliziotto con un pugno all'occhio. E' stato arrestato per violenza privata, resistenza e oltraggio a pubblico ufficiale. L'agente, medicato all'ospedale, guarirà in otto giorni.

* Ancora sciopero ad oltranza per gli 8000 dipendenti del Cotonificio Valle di Susa. La protesta — com'è noto — è stata indetta dai sindacati per ottenere il pagamento dei salari arretrati ai lavoratori e la garanzia dell'occupazione. Alcuni elementi fanno ritenere che la settimana in corso dovrebbe essere decisiva, almeno per la chiarificazione della vertenza. Il presidente del Cotonificio Valle Susa, rag. Felice Riva, ha telegrafato sabato scorso al prefetto dott. Dino e al presidente della Provincia avv. Oberto che avrebbe dato notizia entro pochi giorni.

Rivoli: grave incidente stamane alle 8 sulla statale per Susa

Travolto un bimbo di cinque anni uscito di corsa dalla casa in strada

L'automobilista investitore si è subito fermato per soccorrerlo - Il piccolo è ricoverato all'ospedale infantile: è gravissimo - Altro episodio: bambino cade dal primo piano

Un bambino sbucato di corsa sulla strada è stato travolto da un'automobile. Ha riportato ferite gravissime e all'ospedale infantile «Regina Margherita».

La sciagura è accaduta a Rivoli verso le 8 di stamane. Il bimbo vittima dell'incidente si chiama Roberto Marletta, ha 5 anni ed abita in via Grado 32.

Come la disgrazia sia accaduta non è ancora possibile ricostruire con esattezza. Sembra che i carabinieri, i quali stanno svolgendo le indagini, non abbiano raccolto finora che le dichiarazioni dell'automobilista investitore: altre persone non avrebbero assistito all'investimento o, se qualcuno lo ha visto, non è stato ancora rintracciato.

Il piccolo Roberto nel suo letto all'ospedale

Secondo quanto è stato possibile apprendere a Rivoli (dove moltissimi parlano dell'accaduto perché la notizia si è diffusa rapidamente) il bimbo deve essere sbucato correndo dalla sua abitazione sulla strada statale. Proprio in quel momento arrivava una macchina. L'automobilista dice di lo è visto di fronte all'improvviso.

Roberto Marletta, investito in pieno, è stato lanciato ad alcuni metri di distanza. L'automobilista, fermatosi, è sceso e, stravolto per l'emozione, gli è corso accanto. Lo stridore dei pneumatici sull'asfalto e l'urlo di dolore e di spavento del bimbo hanno fatto accorrere gente. L'automobilista avrebbe voluto caricare il bambino sulla sua macchina per portarlo all'ospedale. Ma qualcuno diceva che era meglio chiamare un'ambulanza.

Si telefonava al pronto soccorso e dopo pochi minuti Roberto veniva posto su un'automobulanza che a tutta velocità veniva a Torino, diretta all'ospedale infantile.

Il piccolo veniva visitato dai medici di guardia che gli riscontravano la frattura del femore sinistro e ferite alla testa con sospetta frattura della base, shock e commozione cerebrale. Dopo le medicazioni e le cure più urgenti lo ricoveravano riservandosi la prognosi.

* Un bimbo di 3 anni è uscito quasi incolume da una caduta dal terrazzo di un ammezzato al numero 12 di via Guastalla.

Il piccolo, Lucio Maggio, di 5 anni, verso le dieci giocava con i fratellini Filippo di 10 anni e Donato di 7. Ad un tratto si è arrampicato sulla ringhiera, ha perso l'equilibrio ed è caduto a testa in giù sul cemento.

Fortunatamente non si è fatto nulla di grave. Soccorso dalla nonna Francesca Giannizzo e dalla mamma Elisabetta Papalo, il bimbo è stato portato da un'autoambulanza della Croce Rossa all'ospedale Regina Margherita. E' ricoverato in osservazione.

Lucio Maggio, di 5 anni

Sempre grave il cancelliere precipitato dal muretto

Le condizioni di Avenino Piazzo, segretario alla Procura generale presso la Corte d'Appello, feritosi a Brandizzo, sono sempre gravi. I medici del Centro traumatologico dell'Asali, dove il ferito è ricoverato per la frattura di due vertebre della colonna cervicale, si sono riservate la prognosi.

Il Piazzo, che ha 51 anni, risiede a Brandizzo ed è dirigente del Tennis Club locale. Appassionato sportivo, ieri sera verso le 18 stava disputando sul campo una gara con alcuni amici. La palla, ad un tratto, è finita in un prato vicino, che costeggia la ferrovia Torino-Milano. Un giocatore, scavalcato il muretto, è subito a recuperarla.

Il Piazzo è salito anch'egli in cima al muro ed ha allungato una mano per aiutare l'amico a issarsi sopra. La presa è sfuggita, il cancelliere ha perso l'equilibrio ed è caduto al suolo battendo il capo all'indietro. E' stato subito soccorso, ma per il terribile colpo le gambe erano paralizzate. Un'ambulanza ha portato il Piazzo all'ospedale.

Sparita dall'alloggio solo una cassetta: c'erano sei milioni

Il misterioso colpo all'ottavo piano di corso Rosselli - La derubata è una cittadina svizzera

Un misterioso furto è stato denunciato ieri pomeriggio alla questura; ora se ne sta occupando la Squadra mobile. La signora Maria Flora Salvaderi del Prato, cittadina svizzera, abitante a Milano in viale Maino 18, da qualche giorno ospite a Torino di Fausto Doro, trentenne, disegnatore, che ha un alloggio all'ottavo piano di corso Rosselli 176, ha denunciato la scomparsa dalla sua cassetta portagioie: contenevo spille, brillanti, orologi preziosi, collane, anelli, ed una targa d'oro, per un valore complessivo di sei milioni.

La Salvaderi del Prato era partita venerdì per il mare con il Doro; sono tornati domenica sera. La porta dell'alloggio era chiusa regolarmente, le avvolgibili abbassate. Solo ieri mattina, curiando la cassetta, la Salvaderi non l'ha più trovata.

La squadra mobile ha compiuto subito un sopralluogo nella casa. Dalla porta-finestra della cucina manca un vetro, rotto da una decina di giorni. Ma per arrivare al balcone del cortile sono necessarie complicate acrobazie, particolarmente pericolose all'ottavo piano. Veniva interrogata anche la cameriera.

La via seguita dai ladri rimane avvolta nel mistero. La serratura non presenta il minimo segno di scasso; i ladri però avrebbero potuto essersi fatti costruire una chiave con un «calco» e, impadronitisi della cassetta — senza toccare niente altro — essere usciti richiudendo di nuovo con tutte le mandate.

Riceve in testa un vaso di fiori

Verso le cinque di stamane la cinquantenne Lucia Solbrito, abitante in via Lucca 15, se ne andava tranquillamente al lavoro e passava in corso Trapani, quando ricevette sulla testa un vaso di fiori. Il proiettile lo colpiva soltanto di striscio, per sua fortuna, comunque la mandava a stramazzare sull'asfalto.

Il Solbrito ha dovuto farsi medicare per una ferita non profonda ma assai vasta. Si suppone che il vaso sia stato fatto cadere inavvertitamente da qualcuno uscito sul balcone ad innaffiare i fiori.

Nessuna traccia dei due giovani evasi di Moncalieri

Un bidone ed una vecchia giacca hanno permesso la fuga dal carcere

La facile scalata del muro di cinta della prigione - Una passeggiata sui tetti, poi la discesa in strada lungo la grondaia - Li attendeva un complice con una macchina?

Evasione: la parola suggerisce grasse lime nascoste in lunghi sfilatini, corde intrecciate con la fodera dei pagliericci, armi fabbricate col sapone rese realistiche dal nero del lucido per scarpe. Ieri dal carcere di Moncalieri sono scappati due ladri d'auto: ebbene per mettere in atto la loro fuga si sono serviti di un bidone della spazzatura e di una vecchia giacca.

Bisogna subito dire che il carcere della cittadina non ha torrette con riflettori e guardie col mitra. C'è un solo custode, Antonio Boscotti, 43 anni, e al muro di cinta (che all'esterno è cieco dello scoscendimento del terreno, in teoria è alto 12 metri) sono appoggiate una serie di vecchie casupole che ne riducono l'altezza a meno di due metri. Saltando di tetto in tetto, con l'aiuto di una grondaia, si può arrivare tranquillamente a terra, anche in pieno giorno.

La tentazione di scappare è così forte che non ci ha resistito nemmeno Elvio Crispiani, 23 anni, via Monastir 15, che avrebbe finito di scontare la pena fra pochi giorni. Con lui se n'è andato un altro ladro d'auto: Giorgio Oleari, 26 anni, sposato con due figli, abitante a Sant'Antonino di Susa.

L'evasione è stata compiuta alle 14. I due hanno raggiunto il cortile e hanno appoggiato un vecchio bidone della spazzatura al muro che, sul fronte interno è alto poco meno di sei metri. Uno è salito sopra, l'altro si è arrampicato sulle sue spalle e con un balzo ha raggiunto la sommità: a cavalcioni sul muro ha poi issato accanto a sé il complice.

Avevano una vecchia giacca: l'hanno appoggiata alla barriera di filo spinato e sono passati oltre. Da qui sono saltati sul tetto della casa del signor Giulio Ghellini. Hanno fatto rumore e si sono nascosti dietro un comignolo. Infatti il tonfo è stato sentito sull'altro lato della strada da Lina Andreacchio, di 13 anni che si è affacciata alla finestra. Ha guardato istintivamente verso i tetti, non ha visto nulla di sospetto ed è rientrata. Giorgio Oleari ed Elvio Crispiani hanno atteso prudenzialmente qualche minuto, poi hanno ripreso la fuga.

Dall'estremità del tetto hanno raggiunto un balcone qualche metro più in basso e da qui, aiutandosi con il tubo della grondaia, sono scesi fino a terra. Pare che ad attenderli poco lontano ci fosse un giovane su una «600»: il complice vieti andare verso Torino un vigile urbano.

La polizia e i carabinieri hanno diramato fonogrammi di ricerca in tutta Italia, ma finora degli evasi non c'è traccia. Si sorvegliano le loro abitazioni, ma è improbabile che i fuggiaschi vi si rechino.

C'è una particolare sorveglianza a Cuneo, in provincia di Ancona, dove Elvio Crispiani è nato ed ha abitato fino a cinque anni or sono. Fu proprio per pavoneggiarsi davanti ai suoi concittadini che egli rubò una macchina e finì in carcere.

Lina Andreacchio, di 13 anni, e il custode del carcere

In moto contro un camion: non aveva visto lo «stop»

Un motociclista si è schiantato contro un camion per non avere rispettato il segnale di stop. E' ricoverato in condizioni gravissime all'ospedale di Avigliana. Si chiama Cesare Balma, ha 31 anni, è operaio e abita a Torino in via Galvani 32 bis.

Il Balma stamane alle 5,30 percorreva in motocicletta la provinciale Almese-Avigliana. Andava al lavoro. Giunto all'incrocio con la statale del Moncenisio invece di fermarsi proseguiva probabilmente, ancora inconsulto, non ha visto la segnalazione. In quel momento sopraggiungeva un camion guidato dal venticinquenne Francesco Raito, abitante a Circoncello. Il motociclista vi si schiantava contro, rimbalzava all'indietro e dopo un volo di alcuni metri, finiva sul ciglio della strada.

Le stesso camionista ed alcuni operai lo soccorrevano e portavano all'ospedale. Vi è stato ricoverato con prognosi riservata

I NEGOZI DELLA CORTESIA

ABBIGLIAMENTO
DURANDO: Via Roma 77 Piazza Sabotino 1, unica filiale in Torino
LA BOTTEGUCCIA: Via San Tommaso 18 telefono 544.219
LA MODA: Via Garibaldi 4, telefono 548.373

ARTICOLI REGALO
LA TORINESE PROFUMI: Via Doria 8, telefono 510.935

ARTICOLI SPORT
MELANI Sport: Via Cavour 6 ang. v. Lagrange

CALZATURE
BIBI Calzature: Via XX Settembre 85 angolo Via Barbaroux - BIBI: Via A. Doria 3/c

ELETTRODOMESTICI
Fratelli LOTTI: Via Massini 81.

MAGLIERIE
SETTE MORRA: Via Corte d'Appello 12 (fronte Tribunale)
VIDOR Cashmere shop: Via Roma 288

MOBILI
CASABELLA: Via Garibaldi 4, tel. 531.107
S. DOMENICO V. Milano ang. v. S. Domenico 4

PELLETTERIE
FIORI LUIGI: Via Po 3

PELLICCERIE
F.lli GIORGI: V. S. Franc. da Paola 12, t. 535.838 Corso Vitt. Emanuele 10, tel. 888.372.

PIANOFORTI
CHIAPPO: Piazza V. Veneto 12, telefono 81.542

PIZZI - RICAMI
FONTE DEI PIZZI: V. delle Orfane 2, t. 542.543

PROFUMERIE
CASA DELLA PARRUCCA - Toupets: Via Miglietti 4, tel. 467.721.
LA TORINESE PROFUMI: V. Doria 8, t. 510.935

REFRATTARI VERZOCCHI, v. Taliedo 5, MILANO - Stabilim. LA SPEZIA

Cultura e popolo

Se si considera bene, forse le novità più evidenti e più imponenti si sono avute, in quest'ultimo periodo, nel cosiddetto campo culturale, in quanto si sono venuti a istituire dei rapporti con gente che con la cultura aveva, una volta, poca o punta dimestichezza.

Qualche indizio del nuovo orientamento si era avvertito fra le due guerre, più come un fermento pertutto, come un segno di qualcosa di ineluttabile che sarebbe accaduto; ma, alla prova dei fatti, con risultati assai modesti. Certo, le guerre, deprecabilissime per tanti aspetti e determinatrici di terribili e funeste conseguenze, riescono a scuotere le coscienze, a proporre prospettive inconsuete, a rompere il ghiaccio per talune espressioni o a fare uscire dall'immobilismo. Non è possibile analizzare qui un fenomeno di tale portata; basta accennarvi, soprattutto per quel che si è ottenuto nei riguardi della cultura. Fino a un certo punto, è innegabile, la cultura equivaleva a una specie di appannaggio di categoria o di classe, limitata a particolari gruppi sociali. In Italia in special modo, in un'Italia rimasta alla retroguardia, in una situazione addirittura avvilente, in quanto a divulgazione di sapere o di scienza. Ammettiamo pure che tutto ciò abbia giovato alla *qualità*, ma si è trattato di un vantaggio che non ha per nulla compensato lo scapito che ne è venuto alla quantità. Insomma, lo *slogan* «pochi ma buoni» non ha avuto effetto valido in questo caso: ché i pochi colti non son riusciti a compensare la gran massa di incolti.

Purtroppo, dicevo, l'Italia si è trovata alla retroguardia in fatto di diffusione di cultura, insieme con qualche altro Paese. Per quali ragioni? Varie: politiche, economiche, sociali, morali eccetera. Teniamo presente come si è arrivati all'unità politica dell'Italia, e come questa era frammista, e secondo quali principî e tradizioni e costumi si reggeva in quei frammenti. Ripeto, non è il caso di indugiarvisi qui. Qui è il caso di constatare che, per una ragione o per l'altra, la cultura rimaneva un fatto privato, riserva di pochi privilegiati. Perché diventasse fatto pubblico, e si cancellasse quel privilegio, sono state necessarie due guerre; e quali guerre, poi!

* *

Il fenomeno si è rivelato in una situazione e in un ambiente assolutamente inadeguati, di estrema impreparazione. Non infieriamo, non diamo la croce addosso a chi si sarebbe reso colpevole di imprudenze e imprevidenze, a chi non avrebbe cercato tempestivamente di preparare il terreno o di far fronte alle urgenze della cultura. Si rifletta, per non dire d'altro, allo stato di sconquasso in cui ci trovavamo. Per prendere taluni provvedimenti, occorre mezzi e un'economia prospera, proprio ciò di cui noi non disponevamo. Eh, ci vuole ben altro per attrezzature efficienti di tal genere, a cominciare dalle riforme e dall'edilizia scolastiche con tutti gli annessi e connessi. Non scherziamo con deplorazioni e ammonimenti avvenuti. Si è fatto e si sta facendo quel che si può. Si poteva fare meglio e di più? Oh, certamente; ma la perfezione è cara. Accontentiamoci dei risultati ottenuti; auguriamoci che le proposte o le buone intenzioni riescano ad attuarsi fra breve; soprattutto rallegriamoci di un'ansia e di un impulso di cultura innegabili. Ci si muove, per il momento, con intendi e cisi inclinazioni superficiali? E va bene; ma non affliggiamoci. Riflettiamo che molta di questa gente che vediamo muoversi alla superficie della cultura, senza gli stimoli o le esigenze di oggi, sarebbe rimasta non ai margini ma addirittura fuori della cultura, come è accaduto ai suoi avvendenti. Si vorrebbe, si vorrà di più? Voglio dire, più impegno e maggior profondità? Oh, verranno, ma a poco a poco, a gradi. Cerchiamo di non perdere le staffe, di aver pazienza. Senza pazienza, è risaputo, non si ottiene nulla.

* *

L'industria editoriale privata ha, intanto, intuito i mutamenti o le evoluzioni. Cerca di integrare, con i suoi mezzi, la funzione, che non riesce ancora brillantemente ad assolvere, per le note ragioni, l'istruzione ufficiale o la scuola. E, mentre previene informazioni e notizie, esorta e stimola; cerca, insomma, di corrispondere a quell'ansia di sapere che oggi è universalmente avvertita, senza peraltro che si risulti pronti ad affrontare i sacrifici, le fatiche, anche le rinunce che implicano gli acquisti culturali. Ci sono di quelli che vorrebbero sapere tante cose, ma non si rendono conto degli sforzi occorrenti. Vorrebbero acquistare la cultura facilmente, senza alcuna sofferenza. E' un assurdo, è la quadratura del cerchio. Eppure gli editori si stanno dando da fare per corrispondere a uno tale richiesta. Come? Soprattutto con pubblicazioni d'indole enciclopedica, compilate con semplicità, con esattezza, e stampate bene, spesso dotate di eccellenti illustrazioni. Sono così fiorite, e fioriscono tuttora, numerose collezioni di argomenti d'arte, di storia, biografici, scientifici, sociali. Se mai, il difetto sta nell'essere troppo numerose, queste pubblicazioni, nel provocare un certo disordine e una inflazione. Può darsi che, tutto sommato, ci abbia una dispersione d'informazioni e di energie che porti a disorientamenti e a sciupherie. Non è escluso che si possa sentire, a un certo punto, oggi, con conseguenze controproducenti. Perché si evitino tali inconvenienti, occorre organizzarsi meglio e distribuirsi il lavoro. Non è facile. Ma pur qualche cosa bisogna fare, perché tante buone intenzioni non vadano perdute e ottengano l'effetto desiderato.

Intanto, a fianco alle pubblicazioni di carattere enciclopedico, stanno uscendo, per iniziativa di varie case editrici, collezioni di capolavori famosi della narrativa. Sembra che gli editori abbiano scoperto, insieme e tutt'a un tratto, questo filone, e si siano messi contemporaneamente a procedere di pari passo. Io non so come ciò sia accaduto; ma tutti i giorni vedo comparire una nuova raccolta del genere. Benissimo. Nomi di artisti e di scrittori, conosciuti prima esclusivamente dagli «intellettuali» o dalle élites, oggi sono improvvisamente sotto gli occhi e sulla bocca di tutti; vanno nelle case più modeste dove, una volta, non entrava mai un libro. Benissimo, dunque. Ma vorrei che non si trattasse di un fuoco fatuo, che non si determinasse la inflazione. I fuochi fatui, come i fuochi di paglia, stranamente rapidamente, e le conseguenze dell'inflazione sono note.

Luigi M. Personè

E' SCRITTO NELLE STELLE

L'artiglio del «Leone»

Che cosa può accadere quando si nasce tra il 23 luglio e il 23 agosto - Certi tipi dallo sguardo magnetico sono piuttosto inquietanti - Non è sempre facile fare un proclama... - Come Carducci e Dumas anche altri «leonini» hanno fisionomia di giganti, sono dominatori in amore ed hanno fama di veri conquistatori

Il nato sotto il segno del Leone con le donne è un dominatore (Disegno di Apolloni)

— Lei dirà che sono tutte sciocchezze. Ma non è vero, sa! Io al mio segno ci credo. Ciecamente! Anche se sono impiegato di categoria «C» e sono costretto a sottostare alle angherie del mio capo ufficio, mi sento un dominatore. Sono del Leone, vorrei vedere!, e compendio in me i caratteri di quanti appartengono alla mia costellazione.

E' un ometto smilzo, dal volto emaciato, con due occhietti vivacissimi che brillano come capocchie di spillo dietro le lenti spesse.

— Io — prosegue il parastatale — sono un tipo come Cavour: parto gli capelli; amo far da cuoco, come Alessandro Dumas; il mio cavallo di battaglia è, come per Dumas, l'omelette-confiture... Peccato che non la possa mangiare.

— Perché?

— Sono tipo come Mussolini: patisco di stomaco.

Mi guarda fisso con gli occhi magnetici e intanto, infilata la mano destra nel davanti del panciotto, col mignolo della sinistra si fruga in un orecchio. Proprio come Napoleone.

Giacché è pur sempre Napoleone che, in questa costellazione, conduce la danza. Non c'è leonino che non aspiri di appartenere al segno del Piccolo Caporale. Il quale la fa sempre da padrone, sia dopato, da mesopigialutin, come quel leone «rappelando a diuorier» che, nell'Argolide, faceva strage di draghi. Avevan voglia, i pastori, a tirargli le pietre con la mascafondai! Pietre, frecce, lance... Macché! Era invulnerabile, perciò immaginate la pacchia del leone di Nemea. Chi lo teneva più? Ma un giorno arrivò anche per lui il castigamatti. Si chiamava Ercole, e andava per le spicce:

— Le armi non possono niente? Bene, mi sia facile? Io lo strozzo.

Così disse, e così fece. Non soltanto lo strozzò, ma lo scuoiò, se lo infilò la pelle, e dalla fauci se ne fece un elmo. Quando, al termine delle sue dodici fatiche, Ercole fu rapito in cielo, dopo se accanto a sé la pelle del leone che entrò così a fare parte delle costellazioni celesti.

Ora, siate sinceri: se voi sapeste che in cielo il vostro segno è rappresentato dal vello di un leone, non vi monterebbe la testa? A parte il fatto del sol-leone (ed infatti picchia forte), questo è il segno non soltanto dei colpi di sole ma dei colpi di stato e delle rivoluzioni, dei dittatori e dei condottieri. Simon Bolivar, Napoleone, Cavour, Mussolini... Tutti trascinatori, tutti dotati d'un fascino, di un'energia e — diciamolo pure — di una simpatia che poi, magari, la storia smentì. A questo proposito entra in ballo un altro elemento principe del leonino: la voce. Calda, vibrante, squillante nei cantanti (Di Stefano, Tajoli, Mina), virile, trascinatrice, affascinante negli oratori, nel capipopolo. Altrimenti non potrebbero spiegarsi i famosi proclami dei grandi condottieri — discorsi tutti da scompaginare anche il più eroico degli uomini, e che invece sortivano l'effetto opposto. Per esempio, quando — all'inizio della prima campagna d'Italia — Napoleone arringò le sue truppe, che cosa disse?

— Soldati, voi siete nudi, mal nutriti; il governo vi deve molto e nulla può darvi. La pazienza e il coraggio che dimostrate in mezzo a queste rocce sono ammirevoli, ma non vi procurano alcuna gloria; nessuna luce vi illumina...

Tenne questo discorso sulle Alpi, col termometro che segnava 10° sottozero. E i soldati lo ascoltarono, con i piedi nella neve...

— No, no, no, lei sta barando — interviene il solito pignolo —. Dica effettivamente così, ma poi aggiunse: «Io voglio condurvi nelle più fertili pianure del mondo. Ricche province, grandi città saranno alla mercé vostra, e vi troverete onore, gloria, ricchezza»...

Ammettiamo pure, dico anche questo. Ma se glielo avessi detto io, in Italia ci sarei venuto da sole. Lui invece, con la sua voce e il suo sguardo imperioso («i rai fulminei»), riuscì a convincerli. Volete un altro esempio? Cristoforo Colombo. La potenza della voce e la forza di persuasione gli risultarono oltremodo utili non soltanto per ottenere tre caravelle, ma soprattutto per convincere in mezzo all'oceano la ciurma che non voleva più proseguire il viaggio. Li ridusse tutti in coperta e, d'improvviso, Pescarella:

Ma tu che, quanto sia, già c'en [avvanza
a parlà po' conosce' le persone,
ja fece, dice: — Amisano, co' le bone,
vualle que, quacuno er male in mezzo.
E' vero, sì, ce trovia da un pezzo;
per cui per ottenere 'sta quistione,
non c'è extro che fa' 'na convenzione
che a me me pare sia l'unico mezzo
che noi j'antri dii' giorni annanno [avanti
e poi al ponente proprio non c'è guasto
se ritrocede indietro tutti quanti.
Ve capischi? — Quelli se persuasero
— Ma', dice, se' du' giorni solamente...
Ma', — je fecero; — annamo! — E [seguitarono.

«Per capire bene il Leone — si *legge* in un *trattato* astrologico — bisogna studiarlo geneticamente nella struttura dello zodiaco. Essendo il quinto segno, rappresenta una tappa precisa della conquista umana. Simbolicamente, se l'Ariete è lo spermatozoide, il Toro l'ovulo, i Gemelli la loro unione e il Cancro la gestazione, il Leone rappresenta creazione, nascita, apparizione d'una nuova unità. Al Cancro l'uomo è legato alla madre dal cordone ombelicale, al Leone acquista la propria autonomia. La sua individualità prende corpo nel tempo stesso che nasce la coscienza: ultima conquista, dove l'apparizione dall'«Io» nel suo linguaggio rivela la nascita d'una volontà e di una libertà personali. E' l'apparizione dell'uomo in quanto essere sociale».

*Dopo di che vi stupite, se l'appartenere a questo segno vuole fare la parte del leone? Per questa ragione è invadente, egotistico, impulsivo, puntiglioso e ostinato. Valga per tutti Giosuè Carducci, il «leone maremmano», che somigliava al suo segno anche nei tratti fisici: testa rotonda e grossa, capigliatura scarruffata simile a una criniera, ciglio scuro e aggressivo, spirito indomito di polemica che gli faceva scagliare con veemenza i suoi giambi contro i soprusi e le storture. Si sveglava ogni mattino «con la voglia di far a pugni» e voleva «schiaffeggiare il mondo». Tuttavia, forse proprio per il suo caratteraccio, s'era fatto una corte di amici e di discepoli. Ai tempi della Cronaca bizantina, quando capitava a Roma dall'editore Sommaruga, ricorda Baldini, «tutti a saltargli intorno, a scappellottargli tra i ginocchi, come allo zio che porta in tasca i giandujotti. Stappavano di gran lamburusco, facevano venire l'Adele e la Gilda, un gran fracasso, pochi quattrini, poi tornava ruggendo a Bologna. Ed era un santo». Sì, gli piacevano le donne: come a Napoleone, come a Habib Bourghiba, come a Dumas padre, che rappresenta forse l'archetipo del leonino. Per usare il giudizio di André Maurois, «Dumas fu un eroe di Dumas. Forte come Porthos, audace come D'Artagnan, generoso come il Conte di Montecristo, questo superbo gigante attraversò il secolo XIX sfondando le porte con una spallata, regnò come a piene braccia, guadagnando delle fortune per dissiparle tutte. In quaranta anni riempì i giornali della sua prosa, le scene dei suoi drammi, il mondo del suo fracasso. Non ebbe mai un attimo di dubbio né un istante di disperazione. Possedendo il genio drammatico e l'istinto del teatro, fece della propria esistenza il più affascinante dei suoi romanzi».

Come Dumas, si sentirono giganti Rubens, Tiziano, Davidd, i quali intinsero il pennello nella tavolozza dell'arcobaleno e non si misero all'opera se non avevano a disposizione tele grandi di almeno cinque lunghezze matrimoniali; Frédéric-Auguste Bartholdi (la sua statua della Libertà è alta 45 metri e pesa 225 tonnellate): si intravede, in tutto ciò, una certa tendenza al kolossal, alla ostentazione... diciamolo pure: alla boria, al desiderio di mettersi in mostra. Il leonino è pavone per natura: ama stupire le folle, che debbono metterlo sugli scudi e applaudirlo, considerarlo un essere superiore, un titano, un eroe. Aggiogato al carro del suo trionfo, egli esige una o due o tre donne le quali fanno parte integrante della coreografia in funzione non già di amanti, ma di schiave. Il leonino, infatti, il dominatore in amore è, da superuomo qual è, gli sembra umiliante desiderare una donna. La vuole, la esige», dopo che l'ha fatta sua, la butta nella spazzatura. Tutto ciò, naturalmente, funziona fin che può, salvo a cadere in capitolazioni clamorose: cacò allora le scenate di gelosia di Napoleone a Giuseppina e di Benito alla Claretta. Eccezioni, queste, che confermano la regola.

Normalmente il leonino ama una sola persona, se stesso. Ama i propri versi (Petrarca), i suoi film (Hitchcock), le sue commedie (G. B. Shaw), il suo petrolio, la sua industria, i suoi milioni (Rockefeller). Questa costellazione è, come tutti sanno, il domicilio del Sole? Ebbene, il leonino si identifica nel Sole. E' tutti i pianeti gli ruotano intorno.

Riccardo Morbelli

Abiti per la signora Sukarno

La consorte del Presidente indonesiano, che si trova a Roma, ammira un modello in una grande Casa di moda della capitale (Telefoto a «Stampa Sera»)

Arrigo Frusta pioniere del cinema quando i film nascevano a Torino

Soggettista e scenografo all'«Ambrosio» diede i primi capiloni alle pellicole, girate tra fondali di cartapesta, che strappavano facilmente lacrime o risate - «Nozze d'oro», premiato nel 1911, resta, a suo modo, un classico come i documentari realizzati in alta montagna

Nella sempre più sottile partaglia dei pionieri torinesi del cinematografo, Arrigo Frusta, morto ieri a quasi novant'anni, era il più anziano e il più noto anche al di fuori della cerchia di coloro che in anni lontani frequentarono nella nostra città le case di vetro della Decima Musa.

Poeta piemontese di schietta ispirazione, fecondo e facondo, egli ha raccolto i suoi versi in più volumi: testimonianza viva di un ingegno, d'una sensibilità, d'una fantasia non comuni. Fantasia ch'egli displegò non solo come raffinato artefice di rime, ma anche come soggettista pressochè inesauribile ai tempi aurei del nostro cinema muto. E' come tale soltanto che qui vogliamo ricordare Arrigo Frusta: il Frusta direttore dell'ufficio soggetti dell'Ambrosio Film che nei primi decenni del secolo aveva i suoi teatri di posa in fondo a via Mantova, quasi al bordi della Dora. Erano, quei teatri, una fucina di ingegni, e non disdegnava di porvi piede, in veste di «consulente» più che di autore, Guido Gozzano.

Frusta, là dentro, era una delle personalità più spiccate. La sua facile lena è aperta, i suoi modi cordiali in cui si fondevano il romanticismo della scapigliatura e la spensieratezza acuta del *bohémien*, erano tali da cattivargli tutte le simpatie e da farne una figura singolare, forse la più tipica, di quella *équipe* di cinematografari che per anni diede, da Torino, lustro e decoro alla schermo italiano.

Fu intorno al 1908 che Arrigo Frusta incominciò a sfornare con incessante regolarità i suoi capioni. Era, quello di allora, un cinema fatto alla bersagliera, anche se cercava di affrancarsi da certe schiavitù teatrali, come i fondali dipinti e i mobili finti. Appunto «mobili veri e muri veri» era (si direbbe oggi) uno degli slogans del Frusta, che curava anche le scenografie dei film da lui ideati ma che erano altri a dirigere, specie Andrea Maggi, poeta anche lui, ed ex impiegato della Tipografia Sociale, oggi Utet, diventato *metteur-en-scène*.

Curioso, dalla filmografia del Frusta trascrivere qualche titolo: *La mia vita (memorie d'un cane)*, *Amore e patria*, *Il diritto d'uccidere*, *Cuore in vagabondo*, *Mezzanotte tra contadini*, *Il debito dell'imperatore*, *Il segreto del gobbo*, *La leggenda dei crisantemi*, *Nelly la domatrice*... Titoli da vicenda popolari, fatte per far ridere o piangere con mezzi elementari, quali il cinema italiano soltanto sapeva. Ma ecco venir fuori, dal complesso di questo facile repertorio o strappalacrime o strappariasate, un film ch'è entrato nella storia del cinema e ci resta: *Nozze d'oro*, con Mary Cleo Tarlarini, realizzato, su soggetto di Frusta nel 1911 e premiato con 25.000 lire al concorso dell'Esposizione Internazionale torinese di quell'anno, dove fu classificato primo. Forte di questo riconoscimento, *Nozze d'oro* venne venduto «a scatola chiusa» in tutto il mondo.

Alpinista capace quanto appassionato, Arrigo Frusta è stato anche un pioniere della cinematografia alpina: suoi tre documentari girati in alta montagna negli anni intorno al 1910: *Da Courmayeur al Colle del Gigante*; *Escursione sulla catena del Monte Bianco*, *Sulle dentate scintillanti vette*. Qualche volta attore nelle vicende da lui ideate, Frusta ricordava con un certo orgoglio d'essere stato Napoleone in un *Granatiere Roland* del 1910, uno degli anni del suo maggior fervore lavorativo, e tra i più intensi della «belle époque» del cinema torinese.

Epoca facile e spensierata, della quale ieri s'è spento l'ultimo moschettiere, che ad esso pensava sovente e non senza un accorato rimpianto, specie se si attardava a confrontarla col ferreo, tecnicizzato mondo odierno.

a. v.

Coniugi uccisi di fronte a casa da un'auto in duplice sorpasso

Palermo, martedì sera.

(r. d.) Un grave incidente della strada è avvenuto nel pomeriggio di ieri sulla statale Messina-Palermo, alle porte del capoluogo siciliano. Due anziani coniugi — Giovanni Nangano di 68 anni guardiano in una polveriera della zona e la moglie Carmela Lupo di 65 anni sono stati travolti ed uccisi da un'utilitaria pilotata da Salvatore La Russa di 27 anni, abitante a Trabia.

Il La Russa proveniva da Palermo e si dirigeva verso la cittadina dove risiede. Imprudentemente ha voluto tentare un doppio sorpasso, nel breve rettilineo che immette su Ficarazzi, fidando nella ripresa della sua vettura, notevolmente elaborata. L'improvviso apparire in senso contrario di un autotreno gli ha fatto perdere il controllo del veicolo: si è spostato tutto a sinistra, nella speranza di far passare il pesante automezzo, ma è andato a finire nella scarpata che fiancheggia la nazionale.

I coniugi Nangano, dinanzi la porta della loro abitazione, intenti ad acquistare della frutta da un «ambulante», sono stati travolti. Trasportati da una vettura di passaggio all'ospedale Cri di Villa Sofia, vi sono giunti cadaveri.

Fenomeni astrali e previsioni generiche: Luna in Acquario; Mercurio in parallelo a Nettuno. Questa sarà una giornata che saprà valorizzare i vostri atti di volontà e di forza. Dichiarazioni amichevoli e dimostrazioni di solidarietà. Attenzione alle promesse di gente che parla troppo. Da un atto di fede scaturiranno i presupposti per un totale successo economico e affettivo. Tipi: **Gemelli, Bilancia e Acquario.**

Gemelli - *Lavoro:* la provvidenza vigilerà per darvi pace ed energia. Accordi intelligenti verranno presi per pianificare le difficoltà in corso. *Vita affettiva:* dichiarazione d'amore improvvisa che vi lascerà perplessi e poco convinti. Tuttavia pensate e riflettete prima di decidere. *Salute:* salute discreta, ma ancora da rafforzare.

Bilancia - *Lavoro:* molti ostacoli vi attendono, ma riuscirete a superare gli ostacoli all'ultimo momento. Non date credito a chi vi promette mare e monti. *Vita affettiva:* situazione da controllare. Precipitazioni che rischiano delle brusche fermate. Moderatevi in tutto. *Salute:* riposatevi maggiormente. Eliminato per qualche sera gli svaghi fuori di casa.

Acquario - *Lavoro:* cadranno gli ostacoli e potrete finalmente realizzare, almeno in parte, i progetti che vi stanno a cuore. *Vita affettiva:* divertite che servirà a schiarire una situazione poco equilibrata. Controllate le parole, se volete trionfare. *Salute:* alimentazione da rettificare, secondo i consigli del vostro medico di fiducia.

Previsioni generiche per tutti i nati dell'Ariete: giù scritti avranno più efficacia che la parola. La vostra presenza non sarà ben accetta. Tutti saranno utili ed efficaci le proposte che vi faranno in mattinata. Soddisfazioni da due donne bionde ed entrambe carine. Cancro: influssi astrali favorevoli alle novità in campo sentimentale e nel lavoro. Chiarimento utile. Leone: franchezza pericolosa. Particolare modo di vedere e di sentire per nulla adatto al momento. Vergine: le idee che affiorano alla vostra mente saranno bisogno di metodica elaborazione. Ottime iniziative in campo lavorativo. Scorpione: le persone eloquenti favoriranno le vostre iniziative. Sarete in grado di suggerirne che può esservi utile. Sagittario: idee geniali che vi renderanno la giornata simpatica e felice. Fatevi bene ed accettare un suggerimento fatto da persona sincera e disinteressata. Capricorno: guardatevi dagli sfruttamenti; infatti chi si avvicinerà, lo farà con intenzioni calcolate. Pesci: le situazioni affrontate a viso aperto, avranno tutte la probabilità di una buona riuscita. Concordia e bonta, saranno sviluppate e consolidate.

T. Falconidassi

QUALITA' GIUSTO PREZZO

CENTRO QUALIFICAZIONE

COMBUSTIBILI LIQUIDI

QUALITA' E GIUSTO PREZZO ecco quanto vi garantiscono le Aziende aderenti al C.Q.C.L. Per il vostro rifornimento di olio combustibile rivolgetevi ad una delle Ditte sottoelencate.

A.C.L.A.	LAVAGNO
A.R.P.A.	MAGGERO SECONDO
BENTOLOTTI A.	MELLE P.
BIGATTO G. SUCC.	PIEMONTE PETROLI
CAMPIDONICO E.	S.A.C.L.A.
CAPO	S.I.C.C.A.
CARBONIFERA ITAL.	S.I.R.P.A.
CARMAGNANI A.	S.I.R.
CERESA F.lli	TAGLIAPIETRA P.
CHIESA E.	TERMONAFTA C.P.L.
C.O.M.A.T.	TESSITORE F.lli
COMNAFTA-GIACHINO	TORCHIO VITTORIO
F.E.R.C.O.	TUNO ADELIO
GIODA A.	TRASCHETTI EREDI
GIROTTO PERCARLO	VALLA GIOVANNI
LA COMBUSTIBILE	

PER INFORMAZIONI TEL. 54.26.89

ANNUNCI ECONOMICI

Il prezzo di queste inserzioni dev'essere corrisposto anticipatamente alla Pubblicità Stampa (via Roma 80, Torino) per contanti o cagli, o mediante versamento nel conto corrente postale n. 2/1360 Torino. Esso risulta dal prodotto del numero delle parole (minimo dieci, aggiungendo le articolazioni composte per la tariffa della Rubrica adatta all'annuncio, con l'aggiunta delle tasse in ragione dell'2 % globale.

Avvisi composti in neretto: tariffa doppia.

Per le inserzioni in data fissa aumento del 100 %.

Tutti gli avvisi vengono pubblicati ne « La Stampa » ed in « Stampa Sera ». Non sono ammessi annunci che contengano richieste di denaro o franco-bolli anche sola per la risposta.

Coloro che desiderano rimanere ignoti ai lettori possono utilizzare il nostro servizio aggiungendo al testo dell'avviso la frase Scrivere « Pubblicità Stampa », . . . « Torino », *compilato per cinque parole. In tal caso all'importo dell'intero annuncio dev'essere applicato il solo diritto di risposta in lire 200 per decade, ed un deposito di lire 200 per il rimborso delle spese di recapito della corrispondenza a coloro che non possono eseguire il ritiro presso i nostri uffici.*

La « Pubblicità Stampa S.p.A. », in base al capitolato di concessione di esercizio del quotidiano privato, è considerata e tutti gli effetti unica destinataria della corrispondenza indirizzata alla medesima.

Essa ha quindi il diritto di verificare le lettere e di inoltrare soltanto quelle strettamente inerenti agli annunci, non inoltrando ogni altra forma di corrispondenza, stampati, circolari o lettere di propaganda.

Tutte le lettere indirizzate alla medesima debbono essere inviate per posta o saranno respinte se assicurate o raccomandate. Non si assume nessuna responsabilità per quanto eventualmente allegato alla corrispondenza.

Negli annunci matrimoniali è vietata la richiesta di fotografie o nel testo è indispensabile risulti l'intenzione « matrimoniale » dell'inserzionista con le parole: « apprezzerebbe » o « relazionerebbe scopo matrimonio » o altre similari.

COMMERCIALI L. 180 per parola

ASCETTE 30 cm. U. T. pulitili occasione occasione vendo. Telefonare 526-881 pasti. A73928

AUTOTRASFORMATORI, trasformatori, motori, alternatori, Signior, via Cigna 5, telefono 481-012.

COMPRESSORI aria ogni tipo, nuovi, occasioni, permuta, rateazioni. Sitar, via Nizza 32, tel. 683-078.

ELETTROMECCANICA Piemontese, telefono 964-182, trasformatori nuovi, gruppi elettrogeni, riparazioni accurate qualsiasi macchinario elettrico.

MACCHINE utensili vasta scelta vendo officina Muratori, via S. Secondo 33. A68187

OFFICINA rettifica cilindri moto cassia attività liquidi: elevatrice, lucidatrice, tornio rettifica, trapano, attrezzature. Telefonare 281-107.

PARANCO ELETTRICO PORTATA 3 TONNELLATE CON RELATIVO CAVALLETTO IN PROFILATO VENDIAMO CAUSA CHIUSURA MAGAZZINO. TELEFONARE 540-620.

PESA A PONTE BASCULE PORTATA 30 TONNELLATE APPARECCHIO PESATORE IMPRIMENTE COME NUOVA VENDIAMO CAUSA CHIUSURA MAGAZZINO. TEL. 540-620.

POMPE per travaso gasolioni liquido. Feiz, Monginevro 228. Tel. 331-591.

VENDESI limatrici Lario precisione rettifica universale Comeria 700. Telefonare 287-969. A74651

ARTIGIANATO L. 180 per parola

ALPHA, il copritarmo che fa risparmiare molte tinteggiature. Via Cumiana 93. Telefonare 331-450.

AVVOLGIBILE blocsafe? Telefonare 323-161, 62-875. Un operaio è a vostra disposizione. O786

DECORIAMO ovunque case, ville, alloggi, negozi, camere dicolore 15 mila, tappezzerie 22.000. Tel. 791-101

SOC. CAPITALI CESSIONE RILIEVI AZ. L. 180 p.p.

A.A.A.A. BEITE (potenze) guadagnerai in tre giorni. Richiedersi soltanto rimborso mensile massimo otto tre anni. Finanziaria, Corso Francia 13. Telefonare 760-203 - 779-636.

A.A.A. AUTOSOVVENZIONI immediate su automezzi anche ipotecati. Prestiti fiduciari a dipendenti grandi aziende ed a proprietari alloggi. Finanziaria corso Francia 13. Tel. 760-203, 779-636. O957

A. APPIDASI persona avviatissima centralissimo rivendita pane, alloggio. Riva via Massini 1. O29

A. AFAL, Piazza Statuto 18, telefono 540-532. Prestiti immediati, speciali finanziamenti case, appartamenti, autoveicoli. O742

A. AVVIATISSIMO negozio latteria vino, sicuro reddito, alloggio volendo gerenza. Riva via Massini 1.

A. PERSONA attiva volenterosa apportante 3.000.000 associarsi azienda commerciale eminentemente auto buon reddito. Scrivere: « Pubblicità Stampa 1021 — Torino ».

A. PRESTITI su case, appartamenti e autoveicoli. Cisa, via Pomba 15 3° piano. O10

A. 7.300.000 attorno cedo autosalone concessione vendita Lancia, centralissimo, Riva via Massini 1.

A. PRESTITI su immobili, appartamenti, autoveicoli concediamo immediatamente. Modicità riservatezza. PID, Via Pomba 29 (angolo via Giolitti). Telefonare 542-834.

AFFARONE cediamo panificio con attrezzature nuove, utile mensile 600 mila. Telefonare 708-931. O154

AFFARONE vendo chiosco bibite gelati capolinea tram 13, Via Belice.

ALASSIO pensione 18 camere, servizi vicino mare, affittasi lunga locazione. Società Aurelia, Alassio. 24864

AMPIA officina meccanica ventennale, lavorazione attrezzature di precisione, cedesi senza avviamento. Tel. 555-382

ATTENZIONE cedesi occasionalissima 2.000.000 rivendita sete arredatissima moderna zona popolatissima, Balma, Secchi 36. O376

AUTORIMESSA salone metri 2400, auto 180, compra vendita auto con officina autorizzata Fiat, utile netto 1.400.000 dimostrabile, Richiesta 14 milioni. Scrivere: « Pubblicità Stampa 6857 — Torino ». A73924

AUTORIMESSA 100 auto officina lavaggio cedesi difficoltà. Telefono 512-589. A74688

AVVIATISSIMO negozio parrucchiera cedo gerenza, vendo, causa età sedute. Scrivere: « Pubblicità Stampa 4426 — Torino ». A71218

BAR ristorante rosticceria biliardi ampi locali, zona Passeggio, Montcalieri, cedesi. Telef. 676-323.

BAR tabaccheria incassa 1.200.000 cedesi gerenza famiglia selezionata. Telefono 389-417. O482

BLOCCASI mercerie causa operazione ottima zona 2.800.000 merce arredamento. Telefonare 527-976.

CAUSA malattia cedesi negozio caseria bar vini supermercatini parcheggi P.N. Telefonare 651-704. A70944

CAV. Canalgano tel. 885-052 cede pellicciaio zona Francia, 3 posti.

CAVALLERA, Saluzzo 21, Lutteria galanteria, bellissima posizione, fortissime filtraggio rimettimo. O190

CEDESI completo modernissimo impianto per la trasformazione delle pietre a 20 mt. dalla statale Savona-Acqui concessione estrattiva 2 km. fiume, pagamento dilazionato per trattative. Telefonare 292-849 Genova. 24051

CEDO avviatissima filodrifreria via Accademia Albertina n. 42.

CEDO licenza mobili negozio usato zione. Vigliani 199, telefono 666-487.

CENTRALISSIMO negozio radio, dischi, elettricità cedesi blocco 2 milioni. Telefono 885-962. O403

LATTERIA 250 litri centralissima cede 5.000.000 dilazionando. Sist, telefono 545-598. O80

LAVASECCO self-service avviatissimo vendesi. Volendo anche muri. Telefonare ore pasti 878-388.

NEGOZI avviati abbigliamento maschile cedonsi Napoli. Scrivere: « Pubblicità Stampa 9504 — Torino ».

NEGOZIO elettricità idraulica, vetraio, barriera Casale cedo eventuale licenza. Telefonare 883-882. O405

OCCASIONISSIMA cedesi, rivendita pasticceria, confetteria, angelici, rotti, gusti. Rivoli, Telef. 952-248.

PER demolizione stabile cedesi caffè bottiglierie con permessi superalcoolici privilegiati. Telefono 82-136.

RAFFALLO pensione modernissima 23 camere, 20 bagni annesso ristorante snack, eventualmente divisibili, vendonsi posizione centralissima, accesso diretto eccezionale dalla stazione ferroviaria. Garages, posteggio. Mutuo. Altre facilitazioni pagamento. Scrivere: « Pubblicità Stampa 1 — Genova ».

RIVENDITA sale ottima posizione vendo 2.500.000. Telefono 520-395.

SIAT, telef. 545-886, cede 1 milione 500.000 commestibile bellissime 21 gradi, forte incasso, dilazionando. O80

COMPRA - VENDITA ALL. LOCALI e TERR. L. 180 p.p.

A.A.A.A. ACQUISTO alloggio contanti privatamente. Telef. 545-007.

A.A.A.A. ALTO prezzo comperebbe privato alloggio zona S. Paolo, camera servizi pagamento contanti. Telefono 582-622 ore ufficio. O309

A.A.A. ACQUISTO alloggetto (immediatamente contanti) Torino. Telefonare 541-419. O713

A.A. ALLOGGIO via Carlo Alberto tre camere soggiorno doppi servizi avendosi. Telefonare 545-278.

A.A. LAIGUEGLIA privato vende alloggio panoramicissimo mutuo. Telefonare 60-653. A71078

A. ABITABILI vendonsi ultimissimi alloggi 1.500.000 camere, box 800 mila, mutuo, dilazioni. Michelino tel. 677-223, Visita cantiere 16-19.

A. ALLOGGETTI signorili 2-3 camere, magazzini piazza Vittori, liberi vendonsi minimo anticipo residuo 5-25 anni. Telefonare 683-741.

A. CHIAVARI si vendono appartamenti 2-3 vani zona tranquilla immersa Pinasco. Via Milite 89. Tel. 38-565.

A 160 km da Torino tra Genova e Savona: Pineta di Arenzano. Una casa al mare nel più moderno ed attrezzato centro per il vostro riposo di fine settimana e per le vacanze. Spiaggia, golf aperto tutto l'anno, piscine, ippica, tennis. Appartamenti e terreni a prezzi di mercato con mutui e facilitazioni di pagamento. Per informazioni: Comadis S.p.A. Torino, corso Re Umberto 6. Telefono 553-615. Arenzano, Pineta. Telefono 917-575. 24804

A Pino Torinese vendonsi alloggi signorili panoramici, soleggiati. Mutuo. Tel. 861-852. C489

A Torre del Mare, Savona, impareggiabile panorama del turismo residenziale, tennis, sports, spiaggia riservata, prenotasi alloggi superpanoramici, mutui ai particolari facilitazioni pagamento. Informazioni in luogo oppure Torremare Milano, corso Sempione 62, tel. 332.190 - 312.487.

A 500 metri vendesi affittasi palazzina 5 camere. Telefonare 542-883.

ABITABILE larga Brescia, camera, ingresso, cucinino, servizi, cantinetta, mq. 65. Telefonare 546.007. O506

ABITABILE S. Rita eccezionale 2 camere cucina servizi 6.500.000, Telefono 324-520. A74166

AFFARE centro Pinerolo vendonsi alloggi abitabili. Scrivere: « Pubblicità Stampa 8502 — Torino ».

AFFARE vendo appartamento libero, casa nuova signorile vicinanze largo Orbassano via Tirreno 5° piano mq. 90 prezzo d'occasione, mutuo. Telefonare 553-483. O502

AFFARE alloggio San Paolo signorile moderno primo piano. Tre stanze, vendesi. 7.800.000. Telef. 723-149.

AFFARE vendesi una due camere indipendenti corso Inghilterra. Telefono 522-782. A74666

AFFITTO cedesi villetta Avigliana, Strada Sopra San Michele, prima altezza. Telefonare 272-900.

ALLOGGETTO occupato (Parella) camera cucina ingresso servizi 1.300.000 più 1.300.000 dilazionando. Telefonare 541-419.

ALLOGGI ogni grandezza, ottima tecnica costruttiva, vendonsi corso XI Febbraio 17. Visite anche domenica mattino. O174

ALLOGGIO in signorile palazzo di nuova costruzione, tre camere cucina, altre tre camere, salone, cucina, doppi servizi, Posizione panoramica. Vendonsi. Telef. 559-775.

ALLOGGIO signorile (Giardino Brudo) tre camere parchettate, cucinetta, servizi. 5.900.000. Telef. 513-313.

ALLOGGIO signorile libero (via Cigna) due camere tinello cucinetta 5.700.000. Telefonare 541-419.

ALLOGGIO signorile mq. 200, piazza Solferino, vendesi. Tel. 510-848.

ALLOGGIO signorilissimo su corso importante, 3 camere, salone, doppi servizi, doppi accessori, mq. 180, vendo libero. Telefonare ore ufficio 547-733. A73884

ALLOGGIO vuoto 3 camere [illegible]. Telefonare 886-869. A73552

APPARTAMENTI CORSO SIRACUSA 177-185 (PIAZZA PIVAGORA) SPAZIOSISSIMI PANORAMICI, LUMINOSISSIMI, SOLE PONENTE. COSTRUZIONE PREGIATA; UNA, DUE, TRE CAMERE, TINELLO, SERVIZI. MUTUO ULTERIORI DILAZIONI. VISITE CANTIERE. TEL. 553-483.

APPARTAMENTI particolarmente signorili via Susa 9 quattro camere cucina, grande ingresso, doppi servizi. Piano attico bellissimo, quattro camere ampio salone doppi servizi. Visite mattino. Tel. 553-483. O502

APPARTAMENTI ultimati costruzione primaria impresa corso Orbassano 277, 2-3 camere, tinello, servizi, 4 camere, cucina, doppi servizi. Prezzi concorrenza, facilitazioni, mutuo. Visite cantiere. Tel. 547-502.

APPARTAMENTI VIA AOSTA 29 POSIZIONE CENTRALE 1-2-3-4 CAMERE, SERVIZI LIBERI OD AFFITTATI AD ALTO REDDITO. PREZZI E CONDIZIONI DI PAGAMENTO VERA OCCASIONE. VISITE LOCO. TEL. 553-483. O502

APPARTAMENTINO vuoto 5, Pasrio, 3 camere servizi, terzo bagno vendo. Tel. 555-762. O522

APPARTAMENTO su corso centralissimo, 3 saloni, 7 camere, cucina, quadrupli servizi. Vendo. Telefonare mattino 553-975. O452

ARCIOCCASIONE impresa vende villetta 3 camere terrazzo garage giardino 3.500.000. Alloggiano 300 metri prima Abesia Vercellone.

ARCIOCCASIONE vendonsi 2 camere cucinino bagno forno 2.000.000 complessivo. Mercurio, via S. Giovanni Bosco, borgata Parrucca, Piossasco. A73874

AUTOSTRADA Torino-Ivrea zona depressa Volpiano fronte S.P. vendo terreno industriale residenziale. Piccoli grandi lotti. Tel. 513-562 ore ufficio. A74594

ATTENZIONE vendesi occasionissima 4 km. Rivarolo fronte nazionale Settore fabbricati industriali 2500 metri acqua industriale cabina propria 2 cortili fabbricato civile 95 locali alloggi servizi garage alloggio padronale giardino L. 43.000.000 tratte Porta Palazzo, Sacchi 34, Torino. O376

BARDONECCHIA vendo villa 8 camere, 1500 mq. giardino. Telefonare mattino 853-075.

BARRIERA Milano vendonsi prezzi imbattibili alloggi bellissimi mutuali. Telefonare 518-770. O254

BELLISSIMI alloggi 4 camere cucina doppi servizi a negozi pronti subito. Mutuo, dilazioni vendesi Grugliasco, Viale Gramsci 28. Telefono 331-756. O226

BOX esenti nuovi vendonsi in blocco o a gruppi, zona Gran Madre, affittati reddito 6%, Telef. 894-844.

CAPANNONI industriali eventualmente con alloggi, uffici, costruiamo Balnasco su terreno conguagliato, tutti servizi, minimi anticipi, lunghe rateazioni, combinazioni. Tel. 271.939, 388.445. O837

CAV. Conti, Arcivescovado 3, vende alloggio libero due camere cucina servizi, esente, 6.200.000. San Paolo.

CAV. Conti, Arcivescovado 3, vende alloggio centralissimo otto camere, 13.500.000. O132

CAV. Conti, Arcivescovado 3, vende casa centralissima 70 camere, termo, ascensore, 95.000.000.

COLLINA km 18 Torino vendonsi lotti panoramici tutti servizi. Telefonare 981-812. A71883

COMPERO, affitto cascinana mq. 500 alla cercasi vicino Torino. Telefonare 599-033. A73889

CROCETTA, via Bava 5, vendonsi alcuni signorili, ottima tecnica costruttiva. Visite anche domenica mattina. O174

CROCETTA, via Bava 5, vendonsi ufficio e grandioso alloggio minimo e pieno risicato in casa signorile. Telefonare 592-775 ufficio alla domenica mattina. O174

CROCETTA, via Bava 5, vendonsi ufficio e grandioso alloggio minimo e pieno risicato in casa signorile. Telefonare 592-775 ufficio alla domenica mattina. O174

GASSINO vendonsi immediati alloggi in palazzine, due-tre camere servizi volendo garage 1.050.000 più mutuo, idonei alta rendita, telefonare 500,625. O165

LIBERI subito vendo 2 alloggetti 3-4 camere bagno. Via Brandizzo 75, Viale 16-18. O73

LOTTI pascollinari, km. 15 da Torino vendonsi. Telefonare 550-169 ore pasti. A74216

MAGISTRATO sequestrabile alloggio libero mq. 150 piani intermedi zona signorile Piazzale Crocetta. Scrivere: « Pubblicità Stampa 310 — Torino ». O79

MEANA Susa terreno fabbricabile, progetto approvato, mq. 1000 circa vendesi. Telef. ore pasti 693-787.

MONTAGNA estiva ed invernale. Sauze d'Oulx condominio Savoiana, vendiamo appartamenti minimi anche con pagamento interamente dilazionato. Telefonare 489.009. O443

NEGOZI mq. 85 - 165 semicentrali, posizione commerciale, vende 100.000 metro. Telefonare 547-502.

NICHELINO impresa vende alloggi 2.000.000 e 3.100.000 cadauno. Telefonare 855-913. A71176

NICOLA Patrizi angolo via Rossio impresa vende negozi, alloggi, magazzini, box mutuo S. Paolo, per informazioni rivolgersi in cantiere 14,30-17,30. Telefono 780.214. O471

OCCASIONE vendesi villa in costruzione con ampi giardini San Mauro. Telefonare 892-890 ore pasti.

PIAZZA d'Armi vecchia palazzo signorilissimo panorama incantevole alloggio tripli servizi 310 mq. inoltre altro 110 mq. vende. Tel. 535-601.

PORTA Palazzo alloggi magazzini negozi vendonsi mutuo facilitazioni. Telefonare 861-805. O421

PRECOLLINARI alloggi signorili varia dimensioni, zona panoramica, 4000 mq. giardino. Viale Thovez angolo strada del Mercato 2, telefono 682-306. A73755

PRIVATO vende alloggio due camere cucina, saloncino, via Bava. Telefonare ore pasti 852-779. A72965

PRIVATO vende cascina pascollinare giornale 11 e 13 chilometri Torino. Telefonare 399-232. A73843

PRIVATO vende conveniente alto camera, tre pareggi, metà affittati. Vicinanze corso Cavalli Vinovo, Tetti Sonno 3. A73841

RIVOLI, Strada Antica Alpignano (100 metri corso Susa) primaria impresa vende appartamenti panoramici. Contanti 1,050.000, differenza 30.000 mensili. Visita cantiere. Telefonare 547-502. O502

SAN Paolo vendo alloggio camera tinello cucinino servizi. Tel. 876-097.

SE ottima occasione, acquisto bonariamente contanti alloggio due camere tinello servizi, zona limitata tra Via Gaffinoro e via S. Marino. Scrivere: « Pubblicità Stampa 9558 — Torino ».

SIGNORILI alloggi da 3 a 5 camere, doppi servizi vendo. Rivolgersi Corso. Via Valgioie 80. O298

TORRE Pellice viale Dante 16 impresa vende alloggi finiti signorilmente 2-3 camere giardino, visita anche festive. Telefonare 781-071.

ULTIMI alloggi negozi e magazzini vendo corso Vittorio 247. Rivolgersi Alica, primo piano. O209

VENDESI affittasi magazzino semi interrato per stuccatore banchi stucchi e modelli. Telefonare 383-883.

VENDESI alloggio 2 camere tinello magnifica posizione Settimo prezzo convenientissimo. Telefono 527-420.

VENDESI bellissima camera cucinetta entrata, termobagno, terrazzo, 3 milioni 500.000. Telefonare 233-055.

VENDESI casetta 3 vani, servizi giardino. Piova, Asti, Telef. 871-549.

VENDESI in Salza fraz. Comotti casa commodibile vani 11 ottima posizione. Richiesta 6.000.000 trattabili. Geom. Olivetti Giuseppe, Lanzo Torinese. Telefono 22-87. A74666

VENDESI Montaldo Asti, lotti terreno panoramici. Tel. 323-434.

VENDESI stabilimento di acque acetiche permesso rinnovato a bollo, 13 giornate appezzamento unico 1000 piopni e parco di castagne secolari con cascina rustica. Scrivere: « Pubblicità Stampa 9393 — Torino ». A71318

VENDESI terreno mq 1200, strada Cuorgnè, angolo corso Vercelli, tutte comodità. Telefonare 980-038.

VENDITA diretta alloggi signorili 3-4 camere servizi uffici zona Cibrario mutuo San Paolo consegne luglio visitate cantiere. Telefonare 760.214.

VENDO appartamento Crocetta, alto ruddito. Telefonare 644-052.

VENDO casa ampio giardino zona Moncalieri, Scrivere: « Pubblicità Stampa 4507 — Torino ».

VENDO 300.000 mq 800 progetto approvato 33 vani vicinanze Orbassano. Scrivere: « Pubblicità Stampa 4525 — Torino ». A72043

VENDONSI terreni e ville zona panoramica km. 20 da Torino. Telefonare 983-247. A71618

VIA Maria Ausiliatrice vendo 3 camere tinello servizi. Telef. 876-097.

VILLA bellissima, Bruino, composta da salone 3 camere doppi servizi, vendo, cambio. Telefonare 327-583.

VILLA Giaveno bel giardino alberato, garage, telefono, comoda, fresca, tranquilla, vendesi. Tel. 342-167 ore pasti.

VILLA, grande, antica, posizione bellissima, Piemonte, vendesi; volendo terreni. Scrivere: Lastand, S R, Savona. 24655

VILLA signorile precollinare meraviglioso parco vista Torino vende. Telefonare 300-070. A74280

VILLANUOVA vende 2300 mq. terreno zona panoramica adatto ville. Telefono 390-641. A73420

VILLARBASSE Villaggio Primavera vendesi lotti panoramici, per ville mq. 1500 circa, Telefonare ore pasti 599-030. A74227

VILLETTA giardino piano rialzato terreno mq. 18.000 complessivo vendo Alpignano. Telefonare 500-070.

VILLETTA nuova tre camere servizi terrazzino garage 20 km. Torino vendo 9.000.000 trattabili. Telefonare 733-177. A72047

VILLETTA S. Mauro, 3 camere, servizi, giardino, vendesi libera. Telefonare 552-829. A72050

VILLETTA signorile con giardino mutuata vendesi Pinerolo. Scrivere: « Pubblicità Stampa 9502 — Torino ».

VILLETTE legno originali svedesi Anneberga-Nus Göteborg. Per l'Italia Mattis, Assarotti 5, Tel. 528-985. Esposizione corso Francia, Leumann (Campi Tennis). A71170

VILLETTE nuove rifinitissime (Agliè) 4.500.000 - 8.500.000, facilitazioni, Torinese, telefono 515-318.

DOMANDE AFFITTO ALL. LOCALI e TERR. L. 180 p.p.

A.A. ARBISOGNA alloggio, cerchi piemontesi referenziatissimi. Telefonare 760-890 - 528-539.

A. ARBISOGNAMI alloggetto impiegato Fiat piemontese. Telefonare referenziato 668-705, 775-939.

AFFITTEREBBERO referenziati 1-2 camere possibilmente con servizi. Telefonare 544.461. O683

AFFITTERei, zona centralissima, alloggio signorile tre camere più servizi. Scrivere: « Pubblicità Stampa 309 — Torino ». O334

CERCASI fine luglio alloggio signorile 3 camere salone doppi servizi. Telefonare 881-416. A71238

CERCASI villetta civetta due alloggi tre quattro camere cucine ciascuno, garage. Telefonare 757-780.

CERCASI vuoto o ammobiliato stanza cucinino bagno 5, Rita. Telefonare 325-151, ore 20-22.

CONIUGI soli media età cercano affittare alloggetto 1 camera tinello servizi vicinanze Campo santo. Telefonare 271-962. A71808

CONIUGI 30enni piemontesi cercano camera tinello borgata Parella Campidoglio. Telefonare pasti 788-515.

DIRIGENTE cerca appartamentino signorile, garage, zona Francia, fine settembre. Scrivere: « Pubblicità Stampa 9475 — Torino ».

PARAGGI corsi Brescia Novara Palermo Bologna famiglie tre persone adulte occupate cercano alloggio due tre camere servizi. Scrivere dettagliando: « Pubblicità Stampa 4524 — Torino ». A72109

PENSIONATI statali piemontesi referenziatissimi cercano parenti Giardini Reali camera, tinello, servizi. Scrivere: « Pubblicità Stampa 9504 — Torino ». A74199

PIEMONTESI referenziati cercano 2 camere tinello Borgaro, Martinetto, S. Rita. Telef. 487-815.

PIEMONTESI referenziatissimi dipendente Fiat affitterebbero camera tinello cucinino servizi. Tel. 893-825.

PIEMONTESI referenziatissimi prossima nascita cercano una camera, soggiorno e servizi. Scrivere: « Pubblicità Stampa 8396 — Torino ».

PROSSIMI sposi cercano alloggetto possibilmente S. Paolo referenze, cauzione. Telefonare 251-364.

PROSSIMI sposi cercano alloggio. Telefonare 883-722. A73723

PROSSIMI sposi cercano camera tinello servizi zona Parella San Paolo Francia. Telefonare 721-763.

PROSSIMI sposi piemontesi cercano alloggetto tratto corso Taranto, corso Monte Grappa. Telefono 763-586 - 785-169. A73366

PROSSIMI sposi referenziati affitterebbero alloggetto presso aeroporto. Telefonare ore pasti 776-372.

REFERENZIATI affitterebbero due camere tinello servizi paraggi Germagnasio. Telefonare 517-446.

REFERENZIATISSIMI cercano alloggio 3 camere moderno signorile panoramico. Telefonare 885-052.

REFERENZIATISSIMI sposi piemontesi cauzionando affitterebbero alloggetto qualsiasi zona. Tel. 812-635.

SPOSI impiegati piemontesi cercano 1-2 camere servizi. Telef. 759-800.

SPOSI torinesi cercano nuovo piccolo alloggio Crocetta Sassalvario. Telefonare 652-331. A71342

TORINESI abbisogna alloggio 3-4 camere servizi centrale 25.000 eventuale piccola scala. Telefono 863-377.

TORINESI proximi sposi referenziati cercano camera tinello cucinino. Telefonare 526-376 dopo ore 19.

OFFERTE AFFITTO ALL. LOCALI e TERR. L. 180 p.p.

A.A. ALESSI affitta alloggi San Secondo 22. Telef. 547-042

A. ALLOGGIO 4 camere, cucina, termosifone, 30.000 zona Statuto. Telefonare 588-755. O447

A. COMBA, Sacchi 14, affitta alloggi 21.000, 25.000, 30.000. T. 528-539.

A Collegno, impresa affitta alloggi camera tinello servizi 18.000 mensili. Telefonare 780-811, A74356

A coppia pensionati affitta alloggio due camere servizi cambio custodia deposito. Manoscriverci: « Pubblicità Stampa 4572 — Torino ».

A Nichelino alloggi nuovissimi 3 vani prezzi modici. Telefonare 593-847.

A Pino Torinese affittasi alloggio 3 e 4 camere doppi servizi comodo filobus, scuola. Telefonare 887-852.

A referenziati affittasi 36.000 libera subito alloggio via Gorizia 2 camere tinello cucinino entrata bagno Ascoli, Baltea, Sacchi 34.

A Settimo affittasi alloggi 1-3 camere tinello, cucinetta servizi moderni. Via S. Mauro ang. via Gribaudi. Tel. 327-420. O470

A 20.000 affittasi Settimo 2 camere tinello cucinino. Telefonare 733-025.

ABBIAMO casa moderna tre camere tinello cucinetta servizi 38.000 mensili; camera tinello cucinino servizi 27.000 San Paolo. Tel. 335-553.

AFFITTANSI alloggi nuovi due due camere tinello cucinino, via S. Marino 35, telefono 877-465.

AFFITTANSI alloggi 1-2-3 camere servizi, Maccasa, Telef. 546-439.

AFFITTANSI locali uffici signorili centralissimi con ampissimi magazzini adatti esposizione noleggio, Telefono 521-686. O921

(Continua a pag. 6)

IL MERCATO IMMOBILIARE

FASANO Tel. 23.77.75 - 69.41.80 - Muri negozio angolare corso Regina Margherita, affittasi caffè superalcoolici, vendesi 8.500.000.

AFFARONE muri negozio annesso alloggio 3 camere, tinello, mq. 170 affittato 100.000 vendo 16 milioni 800.000 compreso mutuo. Telefonare 512-677.

FABBRICATI industriali in Casalle metri quadrati 6300 tutti servizi su terreno di mq. 11.500 vendonsi 60.000.000. Telefonare 387.198.

VENDONSI corso Orbassano ultimi alloggi abitabili subito 2 camere, tinello, cucinino, servizi 6.600.000 caduno massima facilitazioni. Telefonare 364.414.

FASANO Tel. 23.77.75 - 69.41.80 - Alberghetto centralissimo, mq. 220, adatto ufficio assicurazioni, rappresentanze, professionisti, direzione commerciale, 28.000.000 trattabili.

FASANO Tel. 69.41.80 - 23.77.75 - Villetta zona villeggiatura Pinerolese: 4 camere, riscaldamento, garage, frutteto, giardino; vende convenientemente.

VILLA Strada Albaroni, panoramicissima salone, 2 camere, cucina entrata, bagno, garage 2 auto, lavanderia, scantinato, 750 mq. giardino, vendesi 17 milioni. Geom. Sanseé, telefonare 520.163.

CASA nuova costruzione corso Regina Margherita angolo corso Principe Oddone, vendonsi alloggi signorilissimi 1-2-3-4-5 camere, servizi, negozi. Mutuo. Telefonare 350-310.

PINO Torinese vendonsi alloggi 3-4 camere, servizi, terzo, terrno, rimessa, mutuo. Tel 881.562 - 814.390.

VENDONSI direttamente in blocco 5 alloggetti di reddito, su piazza (corso Potenza), una-due camere, tinello, servizi, lire 1.500.000 camere più mutuo. Consegna ottobre. Scrivere: « Pubblicità Stampa 308 - Torino ».

VILLA nuova costruzione collina Torino, 7 camere doppi servizi, garage, giardino mq. 1600 prezzo realizzo capitale. Telefono 51.27.48, 48.09.95.

FASANO Tel. 23.77.75 - 69.41.80 - Affitta periferia Chivasso locali industriale mq. 850, cortile 1.000, uffici, servizi, adatto ogni attività.

FASANO Tel. 23.77.75 - 69.41.80 - Casa nuova costruzione, 98 camere, servizi, 12 garage, vende 170.000.000.

CENTRALISSIMI piano terreno affittansi bellissimi locali mq. 180 uso ufficio o rappresentanza Don Minzoni 8. Telefono 55.38.26.

gabetti & C. S.p.A.

VIA XX SETTEMBRE 31 TORINO TEL. 57.80.44 (5 LINEE)

NOSTRE ESCLUSIVE DI

APPARTAMENTI

Il prezzo... le migliori imprese... il nostro servizio... Le più comode facilitazioni di Pagamento

VISITATECI

nei cantieri anche nei giorni festivi

CORSO UNIONE SOVIETICA ang. VIA CIMOSATO VIGLIANI ... Complesso Edilizio Miraflores

CORSO TRAIANO 114 ...una residenza con parco

VIA OSOPPO 55 ang. Via Mombasiglio

VIA BALTIMORA ang. Via Castelnuovo Lanze - Stadio Comunale

CORSO SEBASTOPOLI 235 « Condominio Barbara » ...in 5 minuti dal centro a casa Vostra

CORSO RAFFAELLO 6

CORSO GIULIO CESARE 373 ...minimo anticipo

VIA VIBO' 10 fianco Chiesa della Salute

VIA PACCHIOTTI 18 ang. Via Carlo Capelli

VIA ARNAZ 4

CORSO FRANCIA 273 ...circondato da verde pubblico

CORSO FRANCIA 85 piazza Bernini

VIA AOSTA 4 ponte Mosca

VIA BREGLIO 127 ...su viale alberato

CORSO SIRACUSA 57 quasi ang. Corso Sebastopoli

CORSO QUINTINO SELLA 92 precollinare

VIA REVELLO 10 Boringhieri

VIA MIGLIETTI 2 ...gratis la camera del bambino

LUNGO PO ANTONELLI 57

VIA MONTE BIANCO 18 zona Italia '61

VIA ARRIGO BOITO 39

VIA POCHETTINO TERESIO zona Francia

A. A. C.

AGENZIA AFFARI CASALEGNO

TORINO

Via Vanchiglia, 43

Tel. 88.59.62

TERRENO fronte Orsal casello autostrada adatto industria per necessità avendo rarissima occasione.

COSTRUZIONE INDUSTRIALE 800 mq. volendo ampliabile barriera Casale vendesi eventuale affitto.

COMMESTIBILE drogheria, polli, conigli, banco e vetrina frigorifero motivi lavoro avendo 1.600.000 eventuale concede garanzia.

FRUTTA VERDURA attrezzatura modernissima 40.000 giornaliere documentabili richiesta 3.500.000 dilazionabili.

LATTERIA S. Rita avendo 1 milione 700.000, altre su corso 300 Litri rich. 4.000.000

BAR TORREFAZIONE billardo posizione invidiabile motivi impellenti avendo.

antonietta destefanis

VIA TORRICELLI 48 TELEFONI 590.538 598.240

MADONNA DI CAMPAGNA alloggio tre camere, cucina, ingresso, bagno recentissima costruzione, volendo alto reddito vende 7.000 000.

CORSO FRANCIA - Cascine Vica, alloggio due camere, tinello, cucinino, ottima posizione, comodità filobus, vuoto avende 5.000.000 mutuo 1.500 000

ZONA CORSO SEBASTOPOLI - PANORAMICO alloggio: grande salone, due camere, tinello, cucinino, ripostiglio. Balconata, avende 10 800 000 non trattabili.

S. RITA, vera occasione: salone, due camere tinello, cucinetta, doppi servizi, ripostiglio, vuoto, avende 11.500.000 compreso forte mutuo.

ZONA PIAZZA HERNINI alloggio tre ampie camere, cucina, bagno, esentasse vuoto 15 luglio, vende 7.700 000.

CROCETTA su corso, signorile appartamento: salone, tre camere, cucina, cameta, servizio, tripli servizi, ripostigli.

PIAZZA BENGASI convenientissimo alloggio 2 camere, tinello, cucinino, servizi esentasse, abitabile subito, mutuabile.

ZONA VANCHIGLIETTA alloggio tre ampie camere, cucina, bagno, abitabile subito, vera occasione avende 6.250.000.

CHIRA signorile appartamento rimesso a nuovo, saloncino, 4 camere, cucina, doppi servizi, cantina, soffitta vendesi o affittasi.

VILLE

S. VITO posizione incantevole: palazzotto metà ottocento, dodici camere, due salotti, multipli servizi, parco con alberi alto fusto, rustico 640 mq., superficie terreno mq. 5400, stupenda abitazione. 110.000.000.

PRECOLLINARE villa settecentesca 13 camere, multipli servizi, grande parco, vista su Torino, superficie terreno mq. 13.000. 110 000 000.

PRECOLLINARE: villa recente costruzione, rifiniture accuratissime: grande salone, cinque camere, tripli servizi, due camere servizio, con bagno, garage, terreno mq. 1400 circa: vende 58 000.000 compreso mutuo.

S. VITO villa settecento, 7 camere, salone, cucina, tripli servizi, parco alberi alto fusto mq. 2800 circa, 33.000.000.

VENDONSI CORSO FRANCIA, 276

Alloggio: salone, 2 camere, cucina, ingresso, do

Una non facile indagine ad ARONA

Si cercano i testimoni del delitto del sorpasso

Stamane se ne è presentato uno, che seguiva la «Maserati» dell'industriale - Ha detto: «Il medico ha cominciato a sferrare pugni senza dire una sola parola»

La signorina Giovanna Calelli che si trovava sulla «Maserati» dell'industriale Costantino Cattaneo (f. Moisio)

La signora Natalia De Ambrogi, la giovane moglie del medico milanese ucciso dal Cattaneo (foto Moisio)

DAL NOSTRO INVIATO

ARONA, mart. sera.

Costantino Cattaneo ha trascorso la sua prima notte in carcere dormendo di un sonno agitato. Ad Arona le prigioni sono in cima al paese, e dalle finestre all'ultimo piano si ha sott'occhio la strada del Sempione, si possono vedere quei quattro chilometri lungo i quali domenica sera è maturato e si è concluso questo allucinante «delitto del sorpasso».

A meno di cento metri dalle carceri sorge l'ospedale. Questa notte Natalia De Ambrogi è rimasta nella camera mortuaria, vicino al corpo del marito, il prof. Mario Manzotti. Il cadavere era coperto da un lenzuolo ed una piccola macchia rossa si era allargata all'altezza dell'ascella sinistra, dove è penetrata, uccidendolo, la lama del cacciavite impugnato dal Cattaneo per difendersi.

Nella giornata di oggi dovrebbe essere fatta la perizia necroscopica sul corpo del dott. Manzotti e subito dopo il dott. Fanelli, pretore di Arona, dovrebbe recarsi al carcere per interrogare il Cattaneo. E' probabile che a questo primo interrogatorio ne venga fatto seguire un altro da parte del procuratore della Repubblica di Verbania.

Sia la perizia necroscopica che il primo interrogatorio dei magistrati sono elementi molto importanti in questa assurda vicenda. In base alla profondità della ferita e alle risposte del Cattaneo verrà in seguito formulato l'atto di accusa. Praticamente vi sono solamente due possibilità: l'omicidio preterintenzionale o l'eccesso colposo di legittima difesa.

Per delimitare con esattezza i limiti del reato, sarebbe importante che i carabinieri di Arona riuscissero a rintracciare le molte persone che assistettero alla lite fra il prof. Manzotti ed il Cattaneo.

Si è fatta viva un solo testimone, ma fortunatamente pare sia il più importante. E' un meccanico abitante a Castelletto Ticino, Carlo Bertolozzi di 35 anni, «Ero proprio dietro alla Maserati dell'industriale — ha raccontato — Mi aveva appena sorpassato, passandomi molto vicino e frenando poi subito. La colonna si era ancora una volta fermata quando ho visto il gentiluomo piombare sul Cattaneo. Non ha detto una parola, lo ha colpito con una gragnuola di pugni. Poi lo ed altri automobilisti siamo intervenuti e li abbiamo separati. Bloccavamo il traffico, lo però francamente il cacciavite non l'ho mai visto».

Ciò che spaventa in questo delitto per molti aspetti assurdo, è proprio il fatto che, nella realtà di ogni giorno, episodi del genere non sono affatto assurdi, perchè si ripetono molto spesso, anche se non hanno sempre le stesse tragiche conseguenze. In effetti ciò che è avvenuto è la conclusione estremistica di un certo modo di ragionare, di concepire la vita. Un modo forse molto comune a quello delle centinaia di automobilisti che seguivano e precedevano i due protagonisti del delitto del sorpasso. Un modo che non considera la possibilità della discussione pacata, del ragionamento, della ricerca della soluzione più giusta ed umana. Un modo che tende a far chiudere tutte le discussioni, non solo quella per un sorpasso, con la violenza, con la distruzione dell'avversario ricercata ed ottenuta con la forza.

u. z.

Così è avvenuto il sorpasso che ha provocato la lite fra Costantino Cattaneo e Mario Manzotti conclusa con la morte del medico milanese. In evidenza il lieve danno subito dal paraurti della «Giulietta TI» del dott. Manzotti (foto Moisio)

Il medico ucciso fu interprete di Olivecrona in un convegno sui tumori

MILANO, martedì sera.

Un uomo mite, tranquillo ed equilibrato, questo il ritratto del prof. Mario Manzotti, il medico milanese morto tragicamente nei pressi di Arona nel corso di una sanguinosa lite per un sorpasso.

Il medico, allievo del prof. Margaria, era specializzato in ricerche farmacologiche. Era libero docente in fisiologia umana all'Università di Milano e dirigeva il reparto studi e ricerche biologiche dell'Istituto Ganassini. Recentemente, nel corso di un convegno internazionale sulla terapia dei tumori, tenuto al Museo della Scienza, era stato l'interprete ufficiale del celebre chirurgo prof. Olivecrona.

Il prof. Manzotti si era sposato quattro anni fa con una giovane conosciuta all'Università, Natalia De Ambrogi col era andato ad abitare in via Lorenzini 3. Conduceva una vita ritirata e soltanto raramente riceveva qualche amico. Lui e la moglie erano appassionati sia della montagna sia del mare. In questi giorni avrebbe dovuto partire per le vacanze alle Isole Tremiti.

La temperatura in netto aumento ovunque

Massiccia invasione di bagnanti dal Tigullio alle spiagge di Ponente

Anche in montagna e sul Lago Maggiore l'afflusso dei villeggianti è notevole - Torna l'afa in pianura: ieri 30 gradi ad Asti e Alessandria

Asti, martedì sera.
Sull'Astigiano cielo sereno con temperatura in aumento. Alle 7 il termometro segnava 23 gradi. Ieri la massima è stata di 30°.

Casale, martedì sera.
Il cielo è completamente sereno e la temperatura in aumento: alle ore 8 di stamane in città il termometro segnava 20°.

Alessandria, martedì sera.
Cielo sereno su tutto il territorio di Alessandria. Il caldo è tornato afoso. Ieri si è registrata la massima di 30°. Stamane in città il termometro era a 23°.
Il Genio civile e l'Ispettorato agrario provinciali di Alessandria stanno compilando gli accertamenti di tutti i danni subiti dagli immobili, fabbricati e terreni nella zona dell'Alessandrino colpita dal nubifragio di domenica 4 luglio, per poter provvedere alla provvidenza che sarà possibile ottenere. A favore di tali zone, e specialmente dei comuni del Novese e dell'Ovadese più danneggiati dal tornado, la prefettura di Alessandria ha stanziato fino ad oggi la somma di 17 milioni.

Cuneo, martedì sera.
Le condizioni del tempo si mantengono stazionarie, con cielo in prevalenza sereno e foschia sulle Alpi. In leggero aumento la temperatura: 23° alle ore otto.

Sestriere, martedì sera.
Cielo sereno e sole splendente al Sestriere e nelle vaili vicine. Su tutta la cerchia di montagne la visibilità è ottima. Clima e temperatura sono ideali. Stamane alle ore 8.30 il termometro registrava già 18°. Buono l'afflusso turistico al Colle.

Bardonecchia, martedì sera.
Magnifica giornata di sole. Il cielo è sereno e terso: la visibilità su tutta la cerchia di montagne perfetta. Temperatura in lieve aumento: alle otto si registravano 18°.

Aosta, martedì sera.
Le condizioni meteorologiche continuano ad essere ottime in valle d'Aosta. Anche stamani il cielo è sereno con ampia visibilità sui massicci alpini. La temperatura è in lieve aumento e nella tarda mattinata il termometro ha segnato 27 gradi ad Aosta, 25 a St. Vincent, 20 a Courmayeur, 12 al Breuil, + 2 al rifugio «Torino».

Vercelli, martedì sera.
Giornata di sole sul Vercellese. Alle 8 di stamane la temperatura era di 25 gradi.

Verbania, martedì sera.
Tempo bello su tutto il Verbano. Minima notturna sui 19 gradi e stamani, alle 7,30, termometro a 23,6. Previsto tempo buono con prevalenza di sole per l'intera giornata, poi, verso sera, qualche rovescio o temporali locali. Gli alberghi cominciano a ricevere le prime comitive di villeggianti.

Genova, martedì sera.
Un'altra giornata di cielo assurro, di sole splendido, di mare pressocchè calmo sulla Riviera ligure, a tutto vantaggio di chi vuole godersi il beneficio del mare. Infatti, dal Tigullio a Sanremo, le spiagge sono letteralmente gremite: sono cominciate le grandi vacanze. Alle ore 8 il termometro ha toccato i 20 gradi a Genova, i 13 al Passo dei Giovi, 18 ad Albenga, 19 ad Imperia, 18 a Chiavari, 30 a Rapallo e a Santa Margherita.

Varazze, martedì sera.
Continua la serie delle belle giornate. Anche questa mattina il cielo è sereno, splende un bel sole, il mare è calmo e non c'è vento. La temperatura alle ore 7,30 era di 23°, e tende ad aumentare notevolmente. Forte afflusso di bagnanti sulle spiagge.

Alassio, martedì sera.
Splende un magnifico sole, in una bella giornata con cielo sereno, mare calmo e assenza di vento. La temperatura è lievemente aumentata: 26° alle ore 8. Le spiagge oramai, con l'inizio delle grandi vacanze, sono giornalmente prese d'assalto da una folla compatta di bagnanti: in grande prevalenza, come al solito, i torinesi, seguiti dai milanesi. Numerosi pure gli stranieri.

Sanremo, martedì sera.
Questa mattina l'aria è resa più fresca da un leggero vento di mare. La giornata è splendida, il mare calmo. La temperatura stamani alle 8 era di 23 gradi.

Roma, martedì sera.
L'ufficio meteorologico del ministero della Difesa (Aeronautica) comunica le previsioni del tempo valevoli per 24 ore:
L'Italia è interessata da un campo di alta pressioni a debole gradienti. Su tutte le regioni sereno o poco nuvoloso. Verso sera probabile aumento della nuvolosità nelle regioni nord occidentali.
Temperatura: in lieve aumento. Venti: deboli variabili con rinforzi da nord sul basso versante adriatico. Mari: mosso il basso Adriatico; poco mossi gli altri mari.

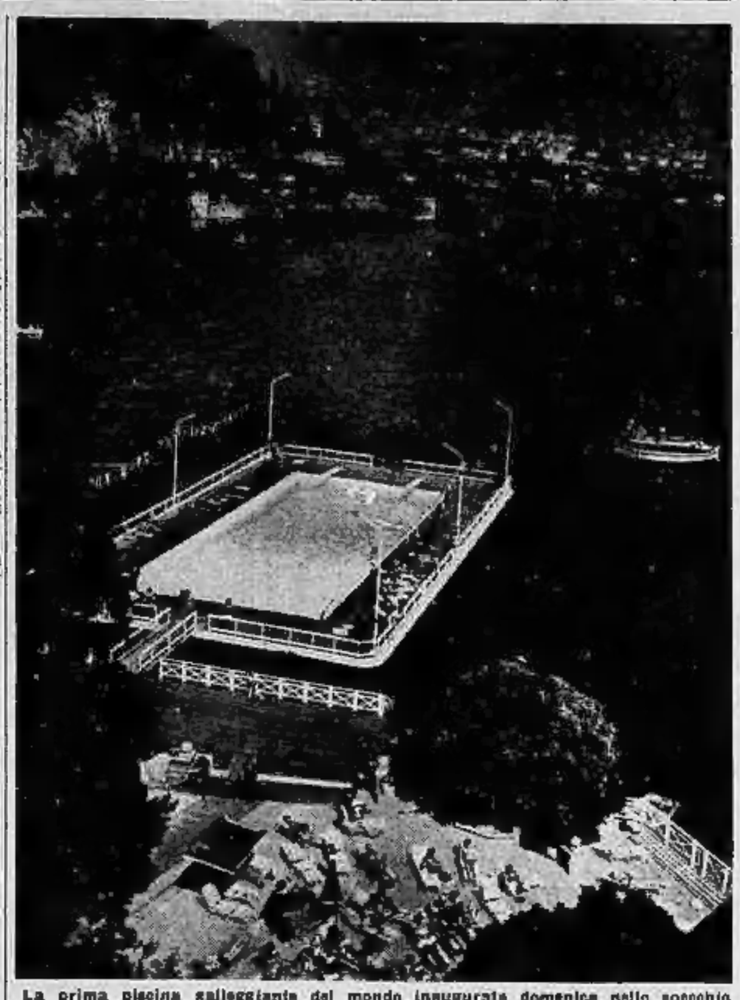

La prima piscina galleggiante del mondo inaugurata domenica nello specchio d'acqua antistante Villa d'Este. La piscina, che può ospitare cinquanto persone, è larga dieci metri e lunga cinquanta (Telefoto a «Stampa Sera»)

Padre Pio si è aggravato

I fedeli invocano la sua benedizione: tra la folla sono due ambasciatori

RAHI, martedì sera.
(c. c.) In questi giorni la salute di Padre Pio da Pietrelcina desta preoccupazioni. La bronchite cronica che lo tormenta da un po' di tempo lo ha ancora una volta costretto a letto. Anche stamane Padre Pio è stato di buon mattino in chiesa per celebrare la Messa, ma poi è ritornato subito nella sua cella. A turno, tra le quattro candide mura, lo assistono amorevolmente Padre Onorato e Padre Alessio. Il caldo, l'età avanzata (79 anni), le sofferenze, gli acciacchi, senza dubbio hanno il loro peso.

Ma le sofferenze di Padre Pio, più che di natura fisica, sono di natura morale. Le accuse non si conoscono, lui però le vive, le soffre in silenzio, ne sopporta il peso anche per gli altri. Ieri, disteso nel suo lettino, Padre Pio aveva il capo coperto da un bianco lenzuolo, la fronte imperlata di sudore, e tossiva continuamente. Un frate, in ore prestabilite, entra nella cella recando alcuni pacchetti ed altri oggetti.

Padre Pio, senza parlare, traccia un segno di croce: sono oggetti e ricordi che il portinaio, Padre Alfonso, porta a benedire e poi restituisce ai fedeli al pianterreno.

Tra la folla vi erano anche l'ambasciatore della Filippine presso la Santa Sede, Benigno Tota y Toledo, e il ministro del Paraguay presso il Vaticano, Giuseppe Gonzales. I due diplomatici desiderano immensamente avvicinare Padre Pio, ma fino a questo momento ciò non è stato loro consentito.

chiamate 77.25.78
per un sollecito rifornimento di
ESSO DOMESTIC SPECIAL
olio combustibile fluidissimo per bruciatori a polverizzazione meccanica
Rivenditore per Torino:
BERTOLOTTI
Corso Francia, 21

ISTITUTO SANTA TERESA
SCUOLA PER SEGRETARIE
PARIFICATA
ISTITUTO PROFESSIONALE PER IL COMMERCIO
(DURATA ANNI TRE)
NUOVO ISTITUTO TECNICO COMMERCIALE
PER SEGRETARIE E CORRISPONDENTI
(DURATA ANNI CINQUE)
SI ACCEDE ALL'UNIVERSITA'
TORINO - Via Santa Teresa 7 - Telef. 527.844

LICEO LINGUISTICO
"INTERPRETARIATO" Autorizz. Ministero Pubblica Istruzione
Scuola per una perfetta preparazione linguistica
e per la carriera di TRADUTTORE - INTERPRETE
Informazioni presso il Segretariato della Scuola
Via Carlo Alberto 16 - TORINO

CHIUBINI GHISA
Fonderie ALFREDO LAMPERTI
CASTELLANZA (VA) - via per Saronno, 10
Consegne pronte - Tel. 47.186 - chiamate da Torino 0331 - 47.186

da OGGI
10.000 dischi
microsolco a 33 cm. nuovi di musica classica, leggera e jazz nell'esecuzione di Kerajan - Rubinstein - Callas - Di Stefano - Ascaro - Uninski - Benny Goodman - Sonny Rollins e molti altri ancora in vendita ad esaurimento al prezzo unico speciale di
L. 1.490
da RICORDI
SELF-SERVICE DEL DISCO - Via Lagrange 35

LAVATRICI
LOTTI
24 RATE
VIA MAZZINI 41

Scandalo nel bel mondo londinese per la confessione di una duchessa

«Come fa ad essere così fresca a 40 anni?» «Semplicissimo, faccio il bagno nel latte»

La signora di Bedford ha fatto un'altra confidenza: il latte riesce a berlo soltanto con il whisky - Una sedicente marchese e autentica truffatrice processata a Dublino: è scomparsa mentre si trovava in libertà provvisoria

DAL NOSTRO CORRISPONDENTE

Londra, martedì sera.

Un innocente ma gustoso scandalo dell'alta società inglese è venuto ieri a galla durante una mostra canina. La duchessa di Bedford il cui marito appartiene ad un antichissimo e ricco casato, ha confessato che ama fare il bagno nel latte alla stessa maniera di Poppea. Compie veri miracoli, ha detto la duchessa, come se stesse facendo la réclame di un prodotto di bellezza. «Mantiene la mia pelle fresca e vellutata».

La duchessa di Bedford, quarantenne, francese d'origine, sembra infatti una giovinetta: è attraente e coloritа. La signora, però, il latte da solo non lo beve. Non riesce a sopportarlo. Lo hanno scoperto i giornalisti dopo averla sottoposta a un serrato fuoco di fila di domande. Essa assaggia il latte soltanto con il whisky: è una sua ricetta contro il raffreddore. Questa confessioni hanno scandalizzato l'aristocrazia. «Che gusti medioevali», ha commentato una contessa.

Un altro incidente che ha destato una certa sensazione nel bel mondo britannico ha per protagonista la marchesa di Dromoda. Sotto questo pseudonimo si nasconde un'abile truffatrice tedesca, Elga Schilling, di 32 anni, stabilitasi da anni in Dublino, in Irlanda.

La falsa marchesa abitava in una bella casa, con personale di servizio, e partecipava ai più lussuosi ricevimenti anche a Londra. Ostentava un prezioso patrimonio. Si scoprì invece che si era indebitamente appropriata di 5 mila sterline, quasi 9 milioni di lire, in alcune transazioni commerciali. Trasferita in tribunale a Dublino e lasciata in libertà provvisoria su cauzione, Elga Schilling è scomparsa. Pare che si nasconda a Londra o Scotland Yard la sta cercando. Questo mese entra in vigore un accordo per l'estradizione dei criminali tra l'Irlanda e l'Inghilterra, e la marchesa di Dromoda potrebbe essere una delle prime vittime.

In questi giorni sono a Londra i principi di Monaco, Ranieri e Grace. Ieri si sono recati a teatro per vedere «Il figlio di Ohlomov». E' questa la commedia cui assistette la regina Elisabetta per il suo compleanno, tre mesi fa. La regina, al termine dello spettacolo, invitò a casa sua il comico Spike Milligan, l'attore Peter Sellers e le loro mogli. Fu un episodio di cui parlarono tutti: non era mai capitato che una sovrana cenasse, per il suo compleanno, con personalità del mondo dello spettacolo.

e. c.

La duchessa di Bedford in una foto col produttore Zanuck

Derubato in banca di un milione di lire

Palermo, martedì sera.

Un contadino di Vicari, il sessantaquattrenne Francesco Anzalone, è stato derubato di un milione di lire nell'agenzia del Banco di Sicilia di corso Tukory.

L'Anzalone stava consegnando la somma al cassiere, quando questi si è accorto che mancava una firma sul modulo; il contadino ha messo la busta con il danaro sul bancone, appoggiandovi sopra un braccio, ma dopo aver firmato, si è accorto che il danaro era sparito. Dato l'allarme, le uscite sono state bloccate e i carabinieri hanno perquisito tutti i presenti, senza risultato. Il contadino, interrogato a lungo, ha dichiarato di sospettare di tre giovani che erano dietro a lui al banco.

La moda

Il cotone dopo il tramonto

Se le nostre lettrici lo desiderano, Fatais di quest'anno permette loro di rinnovare il guardaroba con modica spesa facendovi figurare parecchi abiti di cotone. Tanto per cominciare potranno scegliere un vestito intero senza maniche, con scollatura media, da indossare in città; un abito a bluse con gonna plissettata e svolazzante; oppure un «tailleur» di lino più o meno classico. In aggiunta a ciò, il cotone è usato sia per gli abiti da mezza sera sia da sera. In breve, questa fibra vegetale può essere indossata dal mattino alla notte. Ovviamente «tutto cotone», anche se economico, può essere «monotono», in tal caso consigliamo le nostre lettrici di intervallarlo col lino o con la seta. Comunque se non vi create dei complessi, ricordate che l'estate 1965 segna veramente il trionfo di questo tessuto così fresco e gradito. Per dare alle nostre gentili lettrici un esempio più che eloquente di abito da sera confezionato in cotone, abbiamo scelto questo modello di Goethe. Si tratta di una creazione che in quanto a eleganza e a stile non ha nulla che invidiare a un abito di seta. Goethe ha scelto per questo suo modello un delizioso broccato bianco di cotone di provenienza egiziana. La linea è delle più semplici, ma è proprio in questa semplicità che il noto figurinista ha saputo fondere taluni di quegli elementi che contraddistinguono l'«haute couture». Le curve di maggior rilievo nella figura di una donna sono sottolineate: il seno da perline colorate che scendono a pioggia sia di fronte sia di fianco; i fianchi che sono fasciati con morbidezza piuttosto «sexy»; infine i due lunghi spacchi che raggiungono quasi l'altezza del ginocchio, danno evidenza alla gamba.

Si tratta di un modello veramente degno di questo nome e pertanto siamo lieti di avérlo presentato alle nostre lettrici in quanto siamo certi che potrà risolvere per alcuna di loro il problema del nuovo abito da sera estivo.

La salute

«Craniotomia»

Un gruppo di lettrici ci scrive: «Una nostra cara amica è stata sottoposta a "craniotomia". Vorremmo sapere se si tratta di cosa grave».

La «craniotomia» è un'operazione di alta chirurgia ostetrica. Consiste nella trapanazione del cranio del feto o nel successivo svuotamento della massa cerebrale in esso contenuta. Lo scopo è di ridurre le dimensioni craniche. A quest'intervento si ricorre soltanto in casi estremi, allorchè un esagerato sviluppo della testa del feto e l'eccessiva ristrettezza del bacino materno rendano assolutamente impossibile il parto. Non si impressionino le nostre gentili lettrici: tutto questo avviene quando il feto è già morto (quando invece è ancora vivo, si ricorre al taglio cesareo).

Divento rossa come un gambero

Risposta a Rosa T.:

— Il fatto che lei mal sopporti l'esposizione ai raggi del sole non è una cosa straordinaria, molti sono coloro i quali a causa di un lento processo di pigmentazione sono esposti ad arrossamenti e talvolta a scottature; in tal caso è necessario essere molto oculati nell'esporsi al sole, evitando le ore del mezzogiorno e preferendo invece quelle del mattino. Usi infine dei prodotti filtranti che favoriscono l'abbronzatura evitando le scottature.

La bellezza

Siete angolose?

Le ragazze magre sono costrette a risolvere dei problemi per quanto riguarda la loro figura e, in genere, invidiano quelle in carne le quali, per parte loro, fatto di tutto per perdere qualche chilo e invidiano le prime.

Ma se si tratta di ragazze eccessivamente magre i problemi per quanto ultimo sono anche più seri, comunque non c'è da disperare in quanto esistono degli accorgimenti per ovviare anche al cosiddetto «aspetto angoloso». A parte l'impiego delle imbottiture nascoste, le ragazze troppo magre debbono in primo luogo evitare gli abiti aderenti di color nero perchè questi assottigliano ancor più la figura. Ed ora prendiamo in considerazione alcuni casi: se la linea del torso è troppo diritta, sarà bene portare una collana del tipo di quella rappresentata qui accanto, essa contribuirà a segnare il busto proprio rompendo l'eccessiva linearità. Per dare maggiore rilievo ai fianchi sarà bene ricorrere a un'alta striscia di seta o di satin annodata su un fianco. Se poi avete le braccia troppo magre, cercate dentro delle maniche al polso, oppure, se indossate un abito che le lascia nude, fate ricorso a dei gioielli: ad esempio, sarà molto indicato un bracciale alto preferibilmente di maglia d'oro oppure lavorato con pietre dure multicolori. A quelle di voi che hanno una figura slanciata e il collo lungo e magro, diremo: non dovete preoccuparvi eccessivamente, il collo lungo in una donna è un attributo importante, pertanto evidenziatelo con due orecchini simili alla collana di cui abbiamo parlato. Se poi una di voi vuole assolutamente nascondere un abito di crespo di seta nero, lo faccia, ma ponga molta attenzione al trucco del viso. In questo caso è necessario usare un fondotinta rosato, evitare d'incipriarsi troppo per non acquistare un aspetto «gessoso» e dare molto rilievo agli occhi, essi, infatti, debbono essere uno dei punti di forza del volto, evitate però le ciglia finte perchè li rendono troppo profondi, cosa che non è necessaria se il trucco è fatto a dovere. Un ultimo consiglio circa la pettinatura: da evitare quelle con i capelli tirati sulle tempia, adottare invece la frangetta non troppo bassa e lasciare che le ciocche ai lati incorniciino il volto quasi a formare un ovale.

Approfittiamo di questa rubrica per rispondere alla nostra lettrice Gemma L. «Circa quel prodotto di cui lei ci ha parlato nella sua lettera del 20 corrente, ci siamo interessati. Informazioni particolareggiate le troverà nella "Beauté - actualités" del numero di giugno della rivista "Jours de France"».

(Copyright della «Chicago Tribune» e di «Stampa Sera»)

ANNUNCI ECONOMICI

OFFERTE AFFITTO ALL. LOCALI e TERR. L. 180 p.p.

(Continua da pag. 4)

AFFITTANSI camere e cucina zona Lingotto, richiesta 14.000. Telefonare 327-360. A71839

AFFITTANSI Rivoli centro alloggi 3-4 camere panoramici. Telefonare 390-297, pasti. A72467

AFFITTANSI signorili due tre camere servizi corso Peschiera 63-65.

AFFITTANSI vendonsi alloggi signorili precollinari occasionali intermediari. Telefonare 558-113.

AFFITTANSI, VENDONSI, VIA BOSTON 22-8, ALLOGGI SIGNORILI 3 CAMERE TINELLO, TELEFONARE 322-488. O288

AFFITTASI alloggi nuovi centralissimi 2-4 camere, servizi, via Roma 64, Pino Torinese. Telefonare 681-035.

AFFITTASI alloggi 2 camere e cucina via Onorato Vigliani 29. Tel. 661-589.

AFFITTASI alloggio signorile due camere cucina salone doppi servizi. Telefonare 890-144.

AFFITTASI alloggio tre camere e servizi, via Montenevoso 11, telefono 80-174. A71851

AFFITTASI alloggio tre camere e accessori in Borgaretto. Telef. 513-425.

AFFITTASI alloggio tre camere servizi Fiat Mirafiori. Telef. 325-754, 381-587. A71325

AFFITTASI alloggio 2 camere cucina e servizi zona Indesit Rivalta. Telefonare 513-425. A71521

AFFITTASI alloggio 2 camere più servizi e cucina zona Monte Cucco. Telef. 513-425. A71521

AFFITTASI attico 5. Rita 2 camere tinello e servizi. Telefono 350-975.

AFFITTASI camera cucina (Aeronautica) Francia 16 (Paradiso). Doltetefoni, telefono 795-206. A72267

AFFITTASI camera servizi indipendente (Piazza Castello) esclusivamente uso ufficio, rappresentanza, artigiano. Telefonare 553-553.

AFFITTASI camere tinello servizi pensionati sposi. Telefonare 388-985. Negozio De Martino. A68982

AFFITTASI Cascina Vica alloggio nuovo camera tinello cucinino. Telefonare 788-330. A72456

AFFITTASI capolinea 5 Lesna camere tinello servizi box. Tel. 780-815.

AFFITTASI corso Brescia vasti locali magazzino eventualmente trasformabili. Telefonare 515-210.

AFFITTASI corso Marconi alloggetto composto due soffitto cucina. Telefonare 650-577 A71784

AFFITTASI due camere rialzato ampia veranda servizio interno centrale zona Dante uso ufficio, deposito, rappresentanza laboratorio alimentare. Telefonare 62-888. A71338

AFFITTASI libero subito in casa vecchia alloggio 3 camere cucina e servizi via Cibrario 46 bis. Per informazioni rivolgersi sig. Pagano dalle 17 alle 19. A72121

AFFITTASI libero subito negozio vicinanze piazza Rivoli. Tel. 389-392.

AFFITTASI locale mq. 200 circa uso laboratorio, industria silenziosa, Via Carraglio 123, telefono 330.310.

AFFITTASI locale mq 550 ingresso carraio uso deposito laboratorio ufficio, alloggio 7 vani tre servizi. Telefonare 789-042 ore 12-15.

AFFITTASI locale nuovo mq. 120 fronte via Nichelino 35.000. Telefono 677-465. A73492

AFFITTASI locale servito uso magazzino-laboratorio mq. 135 via La Loggia 38/F Torino zona mercati generali visibile ore 17-19. Casella postale 28 Carmagnola. A72700

AFFITTASI matrimoniale, tinello cucina ammobiliato centrale indipendente senza bagno. Telef. 884-842.

AFFITTASI modernissime case alloggi 15.000, 18.000, 20.000, 25.000. Telefonare 765-800. A71447

AFFITTASI negozi magazzini adatti esposizione vendita laboratorio generi diversi. Via S. Donato 58.

AFFITTASI nuovo locale 500 mq. ufficio, barriera Lanzo, Tel. 385-417.

AFFITTASI Santa Rita alloggi 2 camere tinello servizi, pronti settembre, Telefonare 521-737.

AFFITTASI Santa Rita alloggio moderno 2 camere tinello servizi. Telefonare 287-651. A72423

AFFITTASI signorile angolare tre vani servizi adatto professionista primo piano (Molinette). Telef. 532-532.

AFFITTASI subito alloggio 3 camere parcogi Massena. Telef. 224-888, dalle 13-14, dalle 20-22.

AFFITTASI Valle Susa 16 km. Torino alloggio arto in casa rustica. Pensionati. Telefonare 213-215, dopo ore 20. A71437

AFFITTASI, VENDESI, CASCINE VICA, DUE CAMERE TINELLO CUCININO, TELEFONARE 322-488. O288

AFFITTASI zona Parella locale uso laboratorio mq. 150. Tel. 797-915.

AFFITTASI zona via Cigna Sanctis capannone industriale mq. 1400, con uffici, seminterrato, spogliatoi, mensa, servizi ed annesso alloggio custode. Adatto magazzino deposito ed industria. Scrivere: «Pubblicità Stampa 9578 — Torino». A73738

AFFITTASI 2 camere tinello agosto settembre nuova costruzione zona Cristo S. Paolo. Telefonare 334-727.

AFFITTO negozio retro centralissimo, mq 60 buona posizione. Telefonare 521-005. O133

AFFITTO subito camera, tinello, servizi, casa nuova. Cronetto, Bogino 10.

ALLOGGETTO (Buenos Aires) camera tinello servizi, 22.000, Torinese, Cavour 7. O173

ALLOGGI 3 vani case nuove tipo ville affittasi. Telefonare 790-838.

ALLOGGIO signorile ristrutturato Casalese Vica affittasi. Telef. 772-533, ore 14. A72472

AMMOBILIATO signorilmente 2 camere cucina affittasi. Corso Brescia, telefono 687-023. A72496

AMPIO locale piano terra, quattro vetrine, vicinanze Largo Orbassano, affitta convenientemente. Telefonare 547-502. O502

ATTENZIONE affittasi 4 km. Pinerolo fronte nazionale Sabbiuse sezioni industriali 2000 metri coperti garage acque industriali cabina propria valendo alloggi civili. Rivolgersi Parità Salma, Sacchi 34, Torino.

AUTOTRASLOCHI abbiamo attrezzi autofurgoni, nuvolosi, contenenza, garanzia, preventivi. Telefonare 735-683. Corino-Berio.

AUTOTRASLOCHI accuratissimi, autofurgoni imbottiti, garanzia, contenenza, preventivi, Telefono 386-270, Mastropietro. O1321

AUTOTRASLOCHI Montalbo, 5000 per camera accuratissimi imballatori. Telefono 592-483. A72430

AUTOTRASLOCHI preventivi senza impegni personale specializzato. Interpellateci. Valsania. Tel. 669-290.

BASSO fabbricato mq. 360 piastrellato tutti servizi uso magazzino deposito o mq. 160 uso ufficio magazzino. Borgata Parella affittasi. Tel. 758-937.

BORGATA Vittoria affitto camera tinello cucinino. 20.000, settembre. Telefonare 540-438. O435

BORINGHIERI affittasi nuovo salone mq. 650 adatto avvenimenti deposito laboratorio. Telef. 766-378.

CAPANNONE circa mq 600, Mantellari, con alloggio, ufficio, termoelettrone, affittasi. Telefonare 661-833.

CENTRALISSIMO ufficio laboratorio primo piano riscaldamento termo servizi. Battisti 15. A72117

CORSO Vinzaglio 3, affittasi alloggio ammobiliato sei vani, telef. 553-686.

CORSO 73, 4° piano, affittasi alloggio 3 vani cucina servizi termo rimodernato. Telefonare 538-537.

COLLINA Moncalieri affittasi alloggetti garage giardino servizio pullman. Telefonare 789-800.

CORSO Corsica signorile alloggio, 3 camere, cucina, doppi servizi. Telefonare 590-538. O79

CORSO Massimo D'Azeglio signorile appartamento grande salone, 3 camere, doppi servizi, garage doppio. Telefonare 590-536. O79

CORSO Montecucco 54 affittasi signorile alloggio 3 camere cucina doppi servizi. Telefonare 511-859.

CORSO Vittorio (Monumento) ufficio 14 camere, servizi, mq. 300, affitto. Telefonare mattino 532-578.

CORTILE indipendente mq 600, eventuali tettoie, corso Toscana affittasi. Telefonare 730-201.

SOLA (in servizio spesa appartamento anche coniugi. Telefonare mattino 544-563 A71365

STABILE centrale piani due mq. 1200 grandi vetrine uffici alloggio custode affittasi volendo divisibile salenda esposizioni rappresentanze. Telefonare 584-249. A71510

TERRENO mq 2500, su strada asfaltata Mirafiori Sangone, libero, affittasi uso deposito. Telefon. 730-201.

TETTOIA mq 50 affitto deposito vari. Unione Sovietica 502.

TRASLOCHI accurati con garanzia. Telefono 681-336 - 650-022.

UFFICIO signorile piazza San Carlo, tre camere mq. 75, libero subito. Telefonare 562-206. A73736

USO ufficio 1 o 2 camere via Maria Vittoria piano rialzato affitta privato 1° settembre. Tel. 80-424 ore ufficio.

VIA Lanzo, alloggio rimodernato 1° piano 3 camere cucina servizi, affittasi. Telefonare 533-537.

LOANO affittasi appena alloggiato nuova mobilio tutti confort. Telefonare 653-639. A74348

LOANO affittasi meno esposto alloggetto mobilato, tutti confort. Telefonare 882-433, Torino.

SUSIANA alloggetto in villa indipendente bagno. Telefonare ore pasti 756-435. A72689

TORREPELLICE affittasi vasto panoramico due vani servizi scansorre termocentrale. Telefonare ore servili 756-271. A71300

VARIGOTTI finale porticciolo annualmente affittasi minimo arredato spiaggia. Telefonare 772-621.

VIAREGGIO zona affittasi indipendente esposto. Telefonare 865-223.

ALBERGHI E STAZIONI CLIMATICHE L. 180 p.p.

BOSSEA (Mondovì) Albergo della Gratta m. 850. Soggiorno incantevole. Prezzi modici. Interpellateci.

AMMOBILIATA signorile comodità volendo una cucina, matrimoniale simpatia. Telefonare 60-339.

PIED-A-TERRE nuovo libero massima serietà. Diserino, Sant'Anselmo 13.

PIED-A-TERRE zona Fiducia indipendente affittasi. Massima serietà. Telefonare 333-535. A73901

DOMANDE IMPIEGO L. 45 per parola

A.A.A. DIPLOMATO pluriennale esperienza coordinazione servizi amministrativi in ufficio vendita trattazione clientela auto conoscenza lingue offresi. Scrivere «Pubblicità Stampa 1029 — Torino». A74583

**ABILE MECCANICO CON ESPERIENZA DI 22 ANNI NEL SETTORE FORNACI BOILI OCCUPEREBBESI POSTO DIRETTIVO. SCRIVERE: «PUBBLICITA' STAMPA 9596 — TORINO». A73213

CAPO magazzino diplomato applicato dell comando personale lunga esperienza organizzazione gestione magazzini industriali disposto trasferirsi esaminerebbe seria offerta. Scrivere: «Pubblicità Stampa 9627 — Torino».

CAPOCONTABILE settore metalmeccanico ventennale esperienza contabilità generale meccanizzata contabilità industriale stendere bilanci relazioni casti paghe contributi referente altresì. Scrivere: «Pubblicità Stampa 1040 Torino». A74418

CORRESPONDENTE inglese millesenne pratico ufficio rappresentanza estero disponibile breve tempo offresi. Scrivere: «Pubblicità Stampa 2 — Genova»

DATTILOGRAFA laureata, pratica lavori ufficio, patente auto propria impiegherebbesi. Telef. 877-325.

DATTILOGRAFA 33enne, conoscenza tedesco, cerca impiego ufficio, commesse o cassiere. Telefonare lunedì 731-551. 74418

DICIASETTENNE 2° Segretaria d'Azienda, volenterosa, 1° impiego, offresi subito. Telefonare 743-729.

DINAMICO 30ENNE ESPERTO VENDITORE, LUNGA ESPERIENZA RAMO CONFEZIONI, PRATICO CONDUZIONE PERSONALE VENDITA, OPERATO SEMPRE CON MANSIONI ORGANIZZATIVE, DIRETTIVE, REFERENZIATISSIMO, AUTO PROPRIA, MEDIANTE PROPOSTE IMPEGNO, ATTUALMENTE LIBERO SUBITO... SCRIVERE: «PUBBLICITA' STAMPA 9611 — TORINO».

DIPLOMATA giornalismo diciannovenne impiegherebbesi adeguatamente presso giornale o casa editrice. Telefonare 742-937. A73633

DIPLOMATO ventottenne militesente massima serietà, conoscenza perfetta lingua spagnola, interprete, traduzioni, corrispondenza, pratica lavori ufficio, offresi subito. Scrivere: «Pubblicità Stampa 9624 — Torino».

DIPLOMATO 21enne militesente secondo impiego cerca qualsiasi occupazione. Telefonare 320-885.

DIRIGENTE COMMERCIALE PRIMARIA CASA INTERNAZIONALE SETTORE GOMMA ESPERIENZA VENTENNALE COMMERCIO ESTERO PERFETTA CONOSCENZA FRANCESE OTTIMA INGLESE QUALSIASI REFERENZA EVENTUALMENTE LIBERO SUBITO DISPOSTO ESAMINARE PROPOSTE SERIA INDUSTRIA TORINESE ASSUNZIONE DIRETTORE COMMERCIALE PER L'ESTERO O MANSIONI EQUIVALENTI. TELEFONARE 587-381 O SCRIVERE: «PUBBLICITA' STAMPA 9584 — TORINO».

DISEGNATORE MECCANICO COMANDI OLEODINAMICI ESPERTO PROGRAMMAZIONE CICLI TEMPI OFFRESI UFFICIO PRODUZIONE, TECNICO. SCRIVERE: «PUBBLICITA' STAMPA 9606 — TORINO».

ELEGANTE 24enne, buona livello universitario, inglese, contatti rappresentativi alto livello, pratica pubblicità, esaminerebbe proposte interessante attività. Telefono 385-851.

ESPERIENZA tecnico-marion tutti movimenti macchi industria, avanzamento produzione, studi e sollecito forniture, sistemazione e andamento magazzini, compilazione tabbinogli, ecc... impiegato offresi (anche cintura Torino). Scrivere: «Pubblicità Stampa 1059 — Torino». A75030

ESPERTO analisi di costo, budgets, controllo budgetario offresi in ore libere a industria massima serietà Scrivere: «Pubblicità Stampa 9618 — Torino». A74417

ESPERTO attrezzi, stampi, civil-ing., offresi capo officina, capo reparto, Scrivere: «Pubblicità Stampa 1027 — Torino». A74554

ESPERTO ufficio produzione programmi, commesse, solleciti, cicli, metodi e tempi. Scrivere: «Pubblicità Stampa 9599 — Torino».

FARMACISTA pratico laboratorio cerca direzione collaborazione farmacia. Telefonare 527-591 ore 20-21.

GEOMETRA esperienza ventennale progettazione civile industriale direzione assistenza contabilità lavori, particolarista, libero venerdì sabato, auto, offresi impresa o studio anche fascia Torino. Telefonare 500-851.

GEOMETRA 22enne militesente, patente auto offresi. Telef. 726-488.

IMPIEGATA esperta lavori ufficio anche mansioni responsabilità esperienza quindicinale primaria industria ottima referenze, offresi. Scrivere: «Pubblicità Stampa 1030 — Torino».

IMPRESSORE i categoria sulle 3 colori edizioni e di lusso offresi. Scrivere: «Pubblicità Stampa 9628 — Torino». A74444

INGEGNERE pensionato statale pluriennale esperienza lavori edili idraulici stradali offresi impiego mezza giornata. Scrivere: «Pubblicità Stampa 9577 — Torino». A73728

ISPETTORE vendite quarantenne, ultradecennale esperienza anche organizzativa, ricerca, formazione, assistenza, controlli agenti, rappresentanti, agenzie, filiali, disposto viaggiare ovunque offresi a serio anche se piccola azienda. Scrivere: «Pubblicità Stampa 9618 — Torino».

OFFRESI libero subito militesente pratico ufficio, Telefonare 884-181.

OTTIMO corrispondente ufficio vendite ingegneria ventisettenne conoscenza lingue referenziato serio distinto libero subito offresi posto responsabilità Telefonare ore pasti 754-415.

PERITO industriale 22enne militesente primo impiego offresi qualsiasi lavoro. Telefonare 279-779. A73805

PERITO industriale 34enne, decennale esperienza direzione reparto, programmazione, organizzazione, produzione, costi, budget, conduzione personale, trattative clienti, esaminerebbe proposte adeguata piccola media industria. Scrivere: «Pubblicità Stampa 1013 — Torino». A74331

PERITO industriale 33enne, serio, dinamico, intuitivo, personalità, pluriennale attività tecnica livello direttivo seria industria, esaminerebbe proposte attività tecnico commerciali, adeguata retribuzione. Scrivere: «Pubblicità Stampa 1015 — Torino».

QUARANTASETTENNE, ex commerciante, bella presenza, cultura media, occuperebbesi come cassiere, commesso, magazziniere o altro lavoro decoroso. Telefonare 891-756 ore pasti. 24732

QUINDICENNE licenza commerciale offresi primo impiego, serie ditta. Telefonare 373-721, A74321

RAGAZZO 15enne referenziato scuola commerciali volenteroso attivo occuperebbesi 1° impiego commesso fattorino o aiuto contabile. Telefonare Vestino 884-236. 24810

RAGIONIERA 22enne studentesse, libera subito offresi qualsiasi impiego, intelligenza, volontà. Scrivere: «Pubblicità Stampa 1057 — Torino».

(Continua a pag. 11)

PENSATE IN TEMPO AL PROSSIMO INVERNO. Anche se il caldo estivo si fa sentire, questo è il momento di provvedere al vostro fabbisogno di olio combustibile. Rifornendovi oggi, potrete acquistare a prezzi più convenienti e con migliori condizioni di pagamento.

ADERENTE AL

TORCHIO VITTORIO

COMBUSTIBILI LIQUIDI RISCALDAMENTI E CONCESS. FLUID EXTRA

TORCHIO VITTORIO & C. s.a.s. Corso Savona 33 - Moncalieri (Torino) - Tel. 64.34.84 - 64.18.76 - 64.38.37

LOCALE bellissimo, mq. 350, primo piano, affittasi prezzo dimezzato. Telefonare festivi 853-825. A74318

LOCALE industriale indipendente abitazione riscaldamento impianto luce, affittasi. Telefonare 793-930.

LOCALI affittansi uso magazzini uffici da mq. 100 a 1000. Corso Giulio Cesare Fiat ricambi. Telef. 555-343.

LOCALI affittansi ampissimi mq. 1500, 1200, 60, zona Mirafiori. Telefonare 385-689. A74268

LOCALI luminosi, piano terreno, Duchessa Jolanda, superfici varie, affittansi. Telefonare 556-558 (pasti).

LOCALI mq. 332 circa con cortile riservato adatti industria silenziosa, deposito. Telef. 934-068.

MIRAFIORI affittasi 2 camere tinello servizi 25.000. Telefonare 398-240.

MONTANARO (Chivasso) affitto villetta due camere, salone, servizi, giardino, garage. Tel. 584-658.

NEGOZI vecchia costruzione adatti elettrauto, gommista, deposito corrieri affitta. Tel. 853-880.

NEGOZIO affittasi presso Mirafiori condizioni ottime. Telefonare 379-766

NEGOZIO centralissimo, moderno, 3 vetrine, mq 100, oltre seminterrato, affittasi subito. Scrivere: «Pubblicità Stampa 293 — Torino».

NICHELINO via XXV Aprile adiacenze corso Stupinigi (km. 1,5 da Mirafiori) affittiamo alloggi due camere, tinello 21.000. Tel. 553-483.

ORIGINALE appartamentino mansardato tutti servizi arredato o non, 300 metri Giardini Reali, affittasi. Telefonare 364-424, A72053

PINO Torinese affittasi camera tinello cucinino, servizi. Telef. 881-853.

SEMINTERRATO nuovo luminoso mq 200 affittasi attività silenziosa. Corso Montecucco 84, telefono 511-858.

SEMINTERRATO 350 mq. luminosissimo affittasi. Telefonare ore ufficio 655-715. O505

SOGGIORNI studio agenzia settentrione Londra. Richiedere informazioni: European Languages Service, 160 Piccadilly, London. A72135

AL mare consegna immediata alloggi per villeggiatura minimi L. 2.500.000, arredati. Scrivere: Impresa Mastellone-Sara, via Aurelia Borgaretto 5. S. (Savona). A61256

ALTA montagna Pietraporzio affittiamo due camere con uso cucina, stagione estiva. Telefonare 776-180.

ANDORA Marina affitto mobilieto da oggi fine luglio alloggio tre camere accessori moderni cinque letti. Telefono 937-947 Torino. A74290

APPARTAMENTINO lindo confortevole Capodistria luglio-settembre affittasi. Telefonare 372-218, Torino.

BARDONECCHIA pineta affittasi alloggio nuovo vuoto pronto settembre. Telefonare ufficio 753-109.

BARDONECCHIA telefono 91-59, affittasi confortevole alloggio, Torino 911-117 ore pasti. A73606

CERVIA alloggio signorilissima sul mare 3 camere affittasi. Tel. 259-981.

CHIANOCCHIO (Lamia) 1600 mt. affittasi alloggetti nuovi, bagno, giardino, rivolgersi albergo Vittoria.

FINALE Liguro, Impresa Valle, via Molinetti, Telefono 83-416, vende appartamenti 2-10 vani, 2.500.000 al mq. Facilitazioni. 24862

GENOVA affittasi agenzia ammobiliata signorile panoramico tre camere quattro letti. Gallardi, pensione Malan, Torrepallice. A71500

LAIGUEGLIA alloggio moderno al mare, 3 camere cucina, bagno 6 milioni 300.000 vende Società Aurelia, Alassio. 24853

LIMONE Piemonte villetta appartamenti indipendenti servizi confortevoli vista incantevole affittasi prezzi modicissimi Telefonare 570-373.

ALBISOLA Capo, Soggiorno Miramare, telefono 40-673 vicino mare, trattamento ottimo, cucina genuina, modicissimo. 24885

FINALE LIGURE pensione Stella Marina, Via Ferri 1: luglio 2400, agosto 2700, settembre 2300.

RIMINI, Pensione Battaglierino, vicinissima mare Settembre 1600 tutto compreso. 22878

RIMINI, Pensione Giuliana, telefono 22-838, soggiornando diventerete amici. Trattamento familiare.

RIMINI, Pensione Sabrina. Settembre 1600 tutto compreso. Interpellateci. 22678

VARAZZE, Hotel Derby, 97-670, centralissimo, confortevole. Luglio 2500, Agosto 3000. 24819

VIERBA, Pensione Delvigi. Telefono 38-868 vicinissima mare. Ottimo trattamento. Interpellateci. 24856

COLLEGI ISTIT. SCUOLE L. 180 per parola

A. ACCONCIATORI, parrucchieri diventerete brevissimi iscrivendovi alla Scuola Moderna, maestre elettrodulcemone, autorizzazione comunale. Via Nizza 9. O26

ACCONCIATORI diventerete frequentando corsi accelerati messa piega, taglio, permanente, tinture. Impieghi assicurati scuola autorizzata consulente Dante Mario, via Pio V 5, telefono 687-006, corsi diurni serali.

ALASSIO «Alma Mater» Mamoli 14 ospita studenti, famiglie. Ripetizioni, corsi ricupero. Telefono 40-801.

ISTITUTO Vegnone, via Vegnone 7. Corsi qualifica saldatori oxiacetilenici, elettrici. O45

ZURLETTI

VIA ROMA 366

PER IL MARE

OROLOGI PER SUBACQUEI e TUTTA LA PRODUZIONE DELLE MIGLIORI CASE SVIZZERE

NEGOZIO PER L'ARGENTERIA: CORSO VITTORIO EMANUELE 78

PIAZZA S. Carlo angol. a limitanei locali mq. 300 direzionali culturali, salone rappresentanza, affittansi. Telefonare 535-537. A74154

PIAZZA S. Carlo negozio elegante pian terreno e mezzanino affittasi. Telefonare 535-537. A74155

PIED-A-TERRE alloggio 3 camere, seminterrato mq. 100 tutto con servizi affitto. Strada Pecetto 41 bis, telefono 241-491. A72287

PIOSSASCO Palazzo Belvista affittasi alloggi 3 vani più servizi 19.000. Telefonare ore pasti 595-030

PORTA Palazzo negozi magazzini seminterrati accesso carrale affittasi. Telefonare 861-805. O421

PRECOLLINARE ammobiliato, salone, 2 camere, cucina, 80.000 mensili Telefonare 598-240. O79

PROPRIETARIO affitto libero subito alloggio due camere cucina servizi via Decastris 25.000. Tel. 362-284.

RIVOLI affitto alloggetti nuovi soleggiatissimi via Pavubio 36, rivolgersi Parocchio. A71324

RIVOLI centro affittasi 3 camere bellissimo salone panoramico. Telefonare 380-297, pasti. A72467

SEMINTERRATO Crocetta luminoso vano adatto qualsiasi attività affitto. Tel. 535-661. O191

SEMINTERRATO nuovo luminoso mq 200 affittasi attività silenziosa. Corso Montecucco 84, telefono 511-858.

SEMINTERRATO 350 mq. luminosissimo affittasi. Telefonare ore ufficio 655-715. O505

STUDIO studio agenzia settentrione Londra. Richiedere informazioni: European Languages Service, 160 Piccadilly, London. A72135

CORSI rapidi paghe, contabilità, calcolo meccanico, Stenodattilografia lire 150 all'ora, Istituto San Domenico, via Cesare Battisti 15, telefono 527-008. O513

ESAMI di riparazione: alla Berlitz (aperta tutte l'ore) lezioni private. Ufficio traduzioni. International via S. Teresa 3 (grattacielo), Telefono 553-970. O394

LEZIONI - TRADUZIONI L. 180 per parola

ESAMI riparazione matematica, latino, italiano, francese, chimica, fisica. Telefonare 482-825. A71377

SCUOLA Dante Gemma insegnamento rapido, massima serietà. Tel. 60-220, Nizza 3. O405

TRADUZIONI lezioni conversazioni inglese francese tedesco. Telefonare 368-400. A73883

CAMERE MOBIL. PENS. L. 150 per parola

AFFITTASI ammobiliata matrimoniale con entrata indipendente centralissima tutti i comfort. Telefonare 528-781.

AFFITTASI ammobiliata zona Molo, anche settimanalmente, volendo anche vedere. Telefonare 547-874.

AFFITTASI bella camera ammobiliata a persona referenziata, volendo con pensione. Telefon. 271-334.

AFFITTASI camera ammobiliata per raggi Stanlio a giovane impiegato referenziato. Telefonare 487-861.

AFFITTASI centralissima signorile ammobiliata. Stabili referenziati. Telefonare ore pasti 882-150.

profumi via rodi

Servetti

il suo assortimento ...i suoi prezzi ...

BUONUMORE

— Soprattutto, ricordati di avvertire i giornalisti e i fotografi che domani mattina tenterò di suicidarmi...

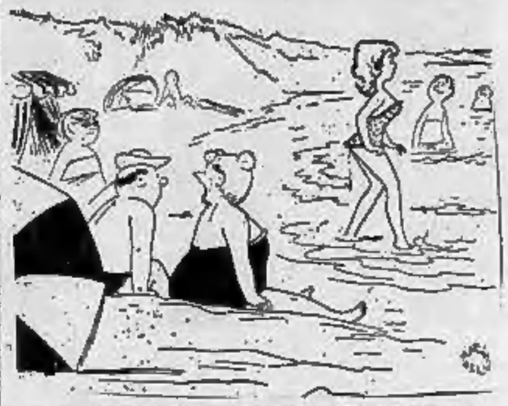

— In inverno, con la pelliccia, è una donna come tutte le altre!...

— No, è la frittata che devi far saltare!...

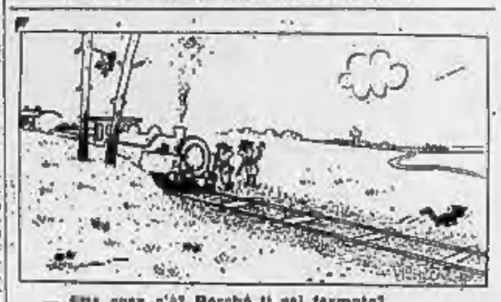

— Ehi cosa c'è? Perchè ti sei fermato?

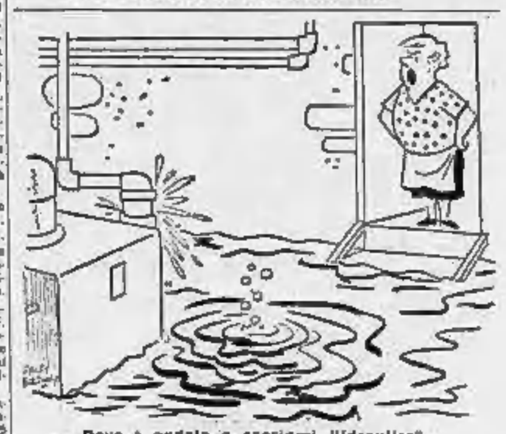

— Dove è andato a cacciarsi l'idraulico?...

— Belgi, inglesi, tedeschi, olandesi... Sei proprio sicuro che siamo in Italia?...

Giunto a 215 milioni di chilometri dalla Terra

Il «Mariner» in vista di Marte dopo sette mesi e mezzo di volo

Domani comincerà la ripresa di fotogrammi - Per trasmetterli a terra occorreranno 8 ore e mezzo ciascuno

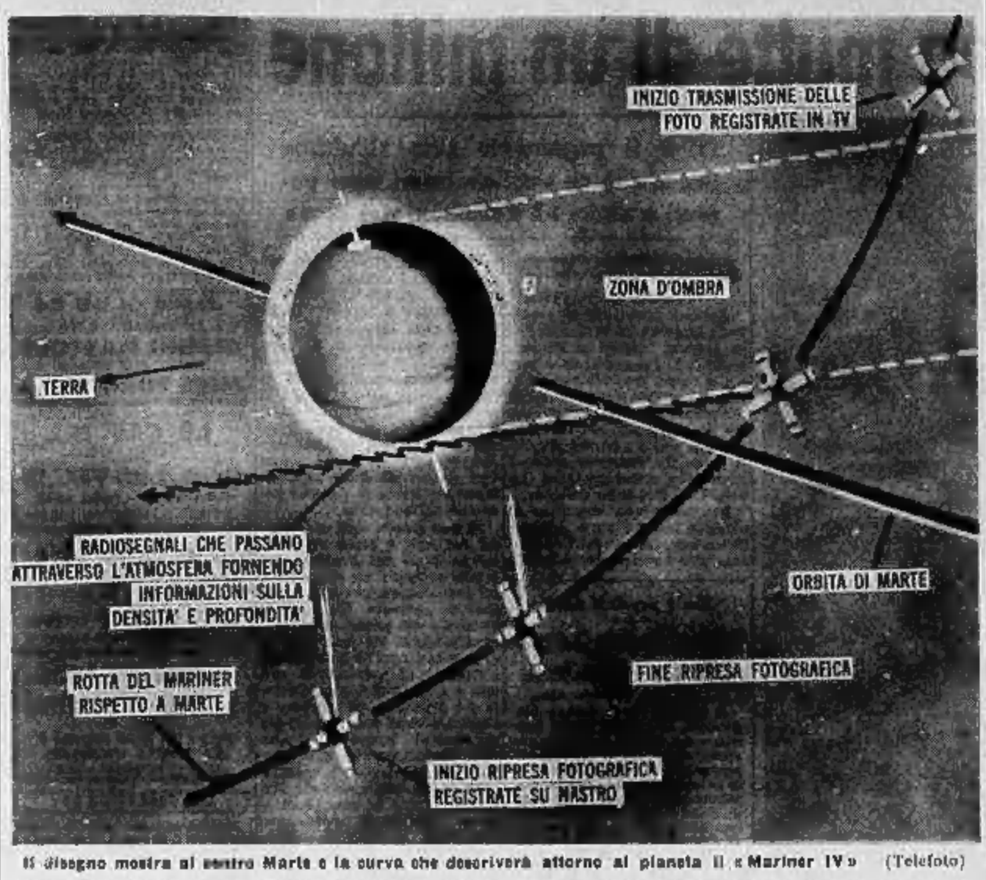

Il disegno mostra al centro Marte e la curva che descriverà attorno al pianeta il «Mariner IV» (Telefoto)

Nostro servizio particolare

NEW YORK, mart. sera.

Dopo sette mesi e mezzo di attesa domani 14 luglio si concluderà una grande impresa spaziale, una delle maggiori che mente umana abbia fino ad ora concepito ed attuato. Il veicolo spaziale «Mariner IV» sta per giungere nel punto più vicino a Marte e per scattare una serie di fotografie che poi trasmetterà alla Terra. La ripresa delle immagini fotografiche avverrà esattamente alle ore 2.30 del 15 luglio da una altezza di 9170 chilometri, quando il veicolo disterà dalla terra 215 milioni e mezzo di chilometri. Poco dopo il «Mariner IV» entrerà nella zona di occultamento, passando dietro a Marte, e di conseguenza le sue trasmissioni non potranno essere ricevute. L'uscita del veicolo dalla zona di occultamento avverrà dopo circa 60 minuti. Soltanto nove ore dopo il Mariner incomincerà a trasmettere le immagini raccolte, ed ognuna delle trasmissioni richiederà 8 ore e 30 minuti. La prima ricezione completa a Terra del documento trasmesso sarà terminata alle ore 22.28 del 15 luglio presso la stazione ricevente di Madrid con la collaborazione delle stazioni di Goldstone e di Johannesburg. Dieci giorni dopo, il 25 luglio, si concluderà la trasmissione a Terra di tutte le fotografie e i dati scientifici raccolti dal prodigioso strumento che avrà così portato a termine il suo compito.

Il volo del «Mariner IV» ebbe inizio alle 8,22 (15,22 italiane) antimeridiane del 28 novembre del '64, dalla piattaforma numero 12 di Capo Kennedy. Il veicolo fu lanciato mediante un razzo «Atlas» potenziato da un secondo stadio per imprimergli la velocità necessaria a catapultarlo fuori dell'attrazione gravitazionale terrestre. Il vettore era alto 32 metri e pesava 127 tonnellate: di questa poderosa mole soltanto una piccola parte e cioè il «Mariner IV» era destinata a raggiungere le vicinanze di Marte con a bordo i suoi delicatissimi strumenti.

Da quel momento sono passati sette mesi e mezzo durante i quali il direttore del «progetto "Mariner"», Dan Schneiderman con il gruppo di scienziati e tecnici che lo hanno ideato, ha guidato la macchina da Terra attraverso gli spazi interplanetari, correggendo la rotta quando è stato necessario, lungo un percorso di 550 milioni di chilometri. Per tutti questi mesi lo scienziato soleva dire: «Se avessi cento braccia lavorerei ferro con cento mani» e continua a ripeterlo ora, in questo ultimo spasmodico atto che ancora separano il velivolo dal suo obiettivo.

Il «Mariner IV» ha già percorso uno spazio che è andato ben oltre ai limiti finora raggiunti da qualsiasi altro veicolo americano o sovietico. L'incognita che preoccupa maggiormente è il funzionamento della unica telecamera di bordo congegnata in modo da poter riprendere una ventina di immagini. Ad ogni modo i segnali radio attraverso l'atmosfera del pianeta consentiranno di fornire indicazioni sulla presenza di acqua e di altri elementi e queste informazioni serviranno a procedere negli studi circa la possibilità che su Marte esistano condizioni di vita.

Da anni astronomi e biologi considerano Marte, con Venere, uno dei pianeti del sistema solare dove, con maggiore probabilità, si potranno scoprire forme di vita analoghe a quelle che siamo abituati a vedere sulla Terra. A differenza della Luna, Marte ha una atmosfera. Un giorno gli uomini finiranno per atterrare su Marte, ma prima sarà necessario studiare con assoluta esattezza quale atmosfera vi si trova, la sua densità, se riuscirà a sostenere un paracadute o aerei muniti di ali e se sarà di tale natura da consentire la sopravvivenza di esseri umani.

A volte, da quanto si rileva al telescopio, l'atmosfera di Marte sembra essere polverosa così da impedire osservazioni al di là di una certa misura. Il grande astronomo italiano Giovanni Virginio Schiaparelli, nel 1877, attraverso il telescopio di Brera, indagò sulla superficie del pianeta, ove riscontrò certe linee che battezzò canali. Questa idea è scoperta che ha fece sensazione. In racconti di fantascienza si cominciò a parlare di una super-razza che, per sopravvivere, aveva tracciato dei canali di irrigazione eccezionalmente larghi, prelevando l'acqua dalle calotte polari di ghiaccio. Ebbe così inizio una florente letteratura fantastica sui marziani.

La questione dell'acqua su Marte è una delle più interessanti. Sembra ve ne sia una estrema scarsità, ma non si esclude che si possano trovare tracce di vapore sempre che diano luogo a deboli brinate consentendo la vita a forme primitive di licheni.

Nell'atmosfera di Marte fino ad ora non si è riusciti a scoprire ossigeno libero e, secondo alcuni scienziati, la atmosfera avrebbe una pressione pari a quella che si respira sul monte Everest; altri ritiene invece che essa sarebbe simile a quella riscontrabile a 30 mila metri ma anche ammettendo un valore intermedio, pari a quello di 15 mila metri, si comprende subito quali grandi difficoltà si presenterebbero agli esploratori anche se si scoprisse che l'ossigeno di Marte si fosse combinato in composti di ferro e che fosse «liberabile».

A molti interrogativi potrà rispondere il «Mariner IV» il cui lancio si può già considerare che corrisponde ad un vero miracolo di precisione. E' stato fatto un paragone con la precisione che sarebbe necessaria per colpire un birillo con una boccia in un campo di gioco che avesse 885 chilometri di lunghezza, oppure per mettere a segno una palottola su una moneta piazzata a 60 chilometri di distanza.

v. a.

Secondo le osservazioni di uno studioso americano

Sul «pianeta rosso» ci sarebbe acqua coperta da uno spesso strato di ghiaccio

Se ciò sarà confermato dal «Mariner IV» si dissolverebbe il più grave problema in vista di una spedizione esplorativa Dall'acqua, inoltre, si ricaverebbe l'ossigeno, indispensabile agli astronauti - Le ipotesi sui «canali» e sui «marziani»

Nostro servizio particolare

Washington, martedì sera.

Il Mariner IV darà una risposta ai molti interrogativi che la scienza si è posta riguardo a Marte?

Il primo è questo: c'è vita su Marte? In attesa di una risposta certa, si avanza l'ipotesi che una sostanza basilare per la vita, l'acqua, esista sul «pianeta rosso». Ieri il dr. Hubertus Strughold, primo ricercatore alla divisione medica del Centro aerospaziale dell'aeronautica degli Stati Uniti ha dichiarato in una conferenza che con tutta probabilità l'acqua esiste su Marte, ma coperta da uno spesso strato di ghiaccio.

Benchè Marte sia considerato un pianeta «spento» — ha ricordato il dr. Strughold — le osservazioni hanno rilevato nelle regioni equatoriali grandi masse bianche luccicanti che potrebbero essere immensi ghiacciai. E' probabile che la caduta di meteoriti possa causare perforazioni e fessure nella crosta arida del pianeta, permettendo all'acqua sottostante di arrivare in superficie ed alimentare una vegetazione primitiva fra le spaccature del ghiaccio.

«Se l'esistenza di uno strato di ghiaccio sotto la superficie potesse essere confermata, questa volta o in altre occasioni — ha detto ancora il dr. Strughold, riferendosi alle esplorazioni del Mariner IV — dal punto di vista logistico avremmo una miniera d'oro per una eventuale spedizione su Marte (infatti l'acqua potrebbe essere scomposta per ricavarne l'ossigeno necessario al mantenimento della vita dell'uomo). In tal modo cesserebbe uno dei più grandi problemi dell'astronautica. Da considerare poi che se c'è lo strato di ghiaccio di cui si parla, nell'acqua sottostante potrebbe esservi l'ambiente adatto al mantenimento della vita nel sottosuolo.

C'è chi ritiene che su Marte si sia sviluppata sola una forma di vita inferiore. Costoro sostengono che di notte la temperatura su Marte scenda a 65 gradi centigradi sotto lo zero. E che solo forme di vita come certi batteri o certi licheni potrebbero sopravvivere.

Altri pensano a Marte come ad un pianeta popolato da individui intelligenti, evoluti assai più dell'uomo. Questi «marziani» avrebbero costruito i famosi «canali di Marte», osservati per la prima volta dall'astronomo italiano Virginio Schiaparelli nel 1877. I «canali» è la teoria del defunto scienziato americano Percival Lowell — sarebbero loro serviti per irrigare le zone attorno all'Equatore convogliandovi acqua ghiacciata ai due poli del pianeta. Per attuare questo sistema di irrigazione planetaria — dice Lowell — i «marziani» avrebbero costruito una centrale di pompaggio capace di una energia 4000 volte superiore a quella delle cascate del Niagara.

C'è da notare che lo stesso Schiaparelli si servì del termine «canali» solo per comodità di linguaggio, ma personalmente ritenne che non si trattasse di canali, bensì di sistemi montagnosi. Questa è anche l'ipotesi che trova maggior credito tra gli astronauti di oggi.

I «marziani» avrebbero, secondo alcuni scienziati, messo in orbita attorno a Marte due enormi satelliti artificiali, quelli che gli astronomi hanno battezzato Deimos e Phobus (Panico e Timore) dai nomi dei due mitologici cavalli che trainavano il carro del dio Marte. Questa è la teoria avanzata alcuni anni orsono dall'astronomo russo I. S. Shklovskey.

a. p.

Una pistola sparachiodi ferisce due operai ad Ispra

Ispra, martedì sera.

(c. c.) Ieri pomeriggio, in un reparto del Centro Euratom di Ispra, da una pistola sparachiodi impugnata da un operaio è sfuggito un colpo che, dopo aver trapassato la mano dell'operaio stesso, ha raggiunto ad un piede un suo compagno di lavoro.

Il fatto è accaduto poco dopo le ore 16. Giuseppe Italia, di 35 anni, abitante ad Angera, stava caricando la pistola sparachiodi quando ad un certo momento, per cause inspiegate, partiva un colpo che, dopo aver perforato una mano all'Italia, raggiungeva a un piede l'elettricista Realini, di 20 anni.

I due operai, immediatamente soccorsi, venivano trasportati all'ospedale, ove i medici riscontravano all'Italia una ferita alla mano sinistra e lo giudicavano guaribile in una trentina di giorni; la prognosi per il Realini è invece di quindici giorni.

Ragazza «rapita» in auto poi abbandonata sulla strada

Milano, martedì sera.

(g. m.) Due ragazze, una di quindici e l'altra di diciassette anni — secondo le versioni rese prima ai genitori poi alla polizia — sono state trascinate a viva forza a bordo di un'auto da quattro giovani: una è riuscita a «liberarsi» quasi subito, l'altra è stata abbandonata sul ciglio della strada dopo duecento metri. Protagonista dell'avventura Gabriella Merati, 15 anni, abitante a San Donato Milanese, in via Monte Nero 22 e Lucia Bonazzola, 17 anni, abitante a Rogoredo, in via Monte Popera 4.

Gabriella Merati, con la mamma Irma Cristin, s'era recata a cena in casa di Enrico Bonazzola, padre dell'amica. Come tisa conclusione del familiare convivio, il Bonazzola aveva accompagnato le ospiti in un «dancing» nei pressi dell'Idroscalo. Qui giunte le due ragazze avevano chiesto e ottenuto di fare «quattro salti». Tutto si era svolto normalmente per la prima mezz'ora quando Lucia Bonazzola è rientrata piangendo nel locale. S'avvicinò al genitore e alla mamma dell'amica, gridando che alcuni ragazzi, i quali parevano «tanto per bene», dopo alcuni balli avevano costretto lei e l'amica a salire in auto; questa era riuscita a liberarsi ma Gabriella Merati era stata trascinata via di prepotenza.

Il Bonazzola, a quel punto, si è lanciato in uno spettacolare inseguimento dell'auto dei «rapitori», dopo 200 metri ha scorto ai bordi della strada anche l'altra ragazza che ha spiegato contrariamente di essere stata «liberata» a seguito delle sue vivaci proteste.

Continuando l'inseguimento, il Bonazzola ha raggiunto anche l'auto dei rapitori che nella fuga aveva imboccato una strada cieca. Riuscì a fermarne uno il quale però, dopo una furiosa colluttazione, gli è sfuggito prima dell'arrivo della «Volante». Una battuta organizzata dagli agenti non ha dato alcun esito.

Per un bimbo leucemico

A Siena si cerca sangue del gruppo zero-rh negativo

Siena, martedì sera.

Dalla Clinica pediatrica del Policlinico universitario di Siena è partito un appello per la ricerca di sangue appartenente al gruppo zero-rh negativo, occorrente per un bambino di cinque anni, Gabriele Filippini, figlio di un tassista di Chiusi Scalo, ricoverato in ospedale da circa un mese per una grave forma di leucemia.

I sanitari della clinica ed i genitori del ragazzo sono fino ad oggi riusciti a reperire il sangue — molto raro — presso l'«Avis» di Siena, ma il fabbisogno per tenere in vita il piccolo è grande e le scorte diminuiscono. La clinica pediatrica e l'«Avis» di Siena hanno invitato pertanto chiunque riesca a reperire il sangue del gruppo zero-rh negativo, di mettersi in contatto con la clinica stessa.

Per l'inaugurazione del traforo del Bianco

Il presidente Saragat giovedì in Val d'Aosta

L'incontro con il presidente De Gaulle avrà luogo venerdì a Villa Bagnara, dopo le cerimonie per l'apertura del tunnel stradale

Roma, martedì sera.

Il Presidente della Repubblica Giuseppe Saragat arriverà in Val d'Aosta ventiquattr'ore prima delle solenni cerimonie per l'inaugurazione del traforo del Monte Bianco, alle quali presenzierà insieme a De Gaulle. Il presidente Saragat partirà in treno domani sera da Roma accompagnato dal segretario particolare Stelio Zerbini, dal suo medico personale prof. Gianchi e giungerà il mattino di giovedì alla stazione di Pré-Saint-Didier: di qui proseguirà in automobile per Courmayeur e prenderà alloggio a Villa Bagnara, dove venerdì ospiterà De Gaulle ed il suo seguito, al termine delle cerimonie inaugurali del tunnel.

Sul treno presidenziale viaggeranno pure la figlia del Presidente signora Tina Santacaterina ed i nipotini, Augusto e Giuseppina, che si recano a villa Rivetti, ad Antagnod, in Val d'Ayas, dove trascorreranno alcuna settimana e verranno, poi, raggiunti dal Presidente, quando anch'egli potrà concedersi una vacanza.

L'anticipato arrivo del presidente Saragat nella valle è stato consigliato dalla necessità di evitare una congestione del traffico venerdì, il giorno delle solenni cerimonie per la inaugurazione del Monte Bianco e del suo incontro con De Gaulle che avverrà, come si sa, a Villa Bagnara. Qui si svolgerà la «colazione di lavoro» che Saragat offrirà a De Gaulle ed al suo seguito. I coperti saranno ventotto, mentre le altre personalità del seguito dei due presidenti e gli invitati parteciperanno ad un pranzo nel grande albergo di Courmayeur.

Concluso sabato scorso il viaggio nella Repubblica federale tedesca, il presidente Saragat ha dedicato quasi tutta la settimana a preparare l'incontro con De Gaulle e il breve discorso, di poco più di dieci minuti, che pronuncerà in occasione della inaugurazione del traforo del Bianco, e per il quale c'è viva attesa, dato il momento di crisi del Mec in cui si colloca.

v. a.

Il dentista innamorato della Bardot

Rinuncia ai safari per l'amore di BB

Tutto è cominciato in un club di St-Germain con un furioso mal di denti dell'attrice - Completamente dimenticato il «play boy» Bob Zaguri

Nostro servizio particolare

Parigi, martedì sera.

Monsieur Bob Zaguri se ne è tornato da solo nei pressi di Saint-Tropez, e la sua vicenda sentimentale con Brigitte Bardot è definitivamente presa dal passato, la bionda attrice ha trovato un nuovo cavaliere servente e forse il prossimo marito. Il nuovo «homme de la vie» dell'attrice non è un miliardario e non è «exotico» come il play boy franco-marocchino-brasiliano. Si tratta di un francese puro sangue, che si chiama Paul Albou, ha quarant'anni ed è medico dentista.

Una ventina di giorni or sono Brigitte Bardot si trovava in un club di St-Germain-des-Prés, ma nonostante la simpatica compagnia dei suoi abituali amici non riusciva a divertirsi, non riusciva, soprattutto, a dimenticare il mal di denti che la faceva soffrire.

E' proprio a quel mal di denti, secondo gli amici, che BB deve il nuovo «fidanzato». Infatti ad un certo momento l'attrice chiese al cameriere di procurargli «qualche cosa contro il mal di denti». Un allampanato signore dagli occhi azzurri ed i capelli neri udì la richiesta ed avvicinatosi al tavolo della bella Brigitte le offrì un astuccio d'argento dicendo: «*Dentro ci sono due compresse, basterà che ne prendiate una e il mal di denti passerà. Vorrei però che conservaste l'astuccio in cambio di una vostra fotografia con firma*».

La Bardot non è solita portare con sè fotografie da dare agli ammiratori, ma promise: «*Se mi dite dove devo spedirla, vi la faccio avere domani mattina*».

Il bell'uomo si presentò. Disse di essere dentista e fornì il suo indirizzo. Il giorno dopo, Brigitte ci andò, portando la foto promessa e il proprio ribelle mal di denti. Così è sbocciata, veloce una simpatia reciproca e profonda, che nel giro di qualche giorno è diventata, a sentire gli amici di Brigitte, un sincero ed appassionato amore.

Il dottor Paul Albou non è uno sconosciuto nel mondo del cinema, in quanto ha il gabinetto dentistico sia a Parigi sia a Cannes ed ha tra i propri clienti alcuni attori e registi. Brigitte, però, che così poco frequenta l'ambiente di lavoro, non lo conosceva. E' divorziato da cinque o sei anni e a giudizio degli amici ha sempre avuto molto successo con le donne, anche se non gli piace fare il «tombeur de femmes».

Purtroppo ha un *hobby* che a Brigitte Bardot piace poco: quello della caccia, che pratica sia in Francia sia recandosi in Africa per i «safari» almeno due volte all'anno. Come è noto Brigitte ama moltissimo gli animali, e ora c'è chi giura di aver sentito che Paul Albou ha acquistato nei giorni scorsi due fucili per il tiro al piattello, uno sport che in precedenza non aveva mai praticato, preferendo al bersaglio di creta, le prede vive.

A sentire gli amici, sia Paul che Brigitte sono reciprocamente innamorati, e sebbene si conoscano da così poco tempo sembrano ormai bene orientati verso il matrimonio. Entrambi divorziati, sono entrambi liberalissimi di contrarre un nuovo legame.

Pierre Bourdan

Brigitte Bardot ha trovato un nuovo spasimante (Tel.)

Oggi davanti alla Corte d'Appello

Lionello Egidi spera nell'undicesimo processo

Ha trascorso in carcere oltre la metà degli ultimi 15 anni - Se otterrà le attenuanti uscirà tra qualche mese

Nostro servizio particolare

Roma, martedì sera.

Lionello Egidi, ha già scontato 4 anni e 6 mesi di reclusione, ne dovrebbe scontare ancora 3 anni e 7 mesi. Oggi, la sua speranza torna a fiorire: la concessione delle attenuanti generiche significa per lui, in pratica, tornare in libertà fra qualche mese, al massimo entro il prossimo anno. E la Cassazione ai giudici della Corte d'Appello ha dato indicazioni abbastanza precise sulla decisione da adottare.

Ha quarantasette anni soltanto, ma una vita densa di emozioni sconvolgenti sulle spalle: dal 1948 non ha avuto un attimo di pace. Per colpa sua, dice chi la accusa. Per colpa di un destino avverso, replica lui. O è un mostro meritevole di pietà ma disgraziato di cuore o è davvero sfortunato. In quindici anni ha affrontato, con quello di oggi, undici processi per tre episodi distinti: quello per cui fu accusato e prosciolto dall'imputazione di avere ucciso Antonietta Bracci, una bimba di dodicenne insegnita da un bruto alla periferia di Roma e gettata in un pozzo; quello per cui fu accusato e condannato per avere insidiato una bambina sulla via Appia Antica; quello per cui fu nuovamente accusato e nuovamente condannato per avere aggredito un bambino. Un personaggio sconcertante ed insondabile.

Si affacciò, bruscamente, alla ribalta della cronaca quando un'intera città rimase sopraffatta dall'orrore di quanto era accaduto ad Annarella Bracci. Fu indicato dalla voce pubblica come l'assassino: era stato l'ultimo ad incontrare la bambina che era uscita di casa per acquistare del carbone. Fu arrestato e si addossò la colpa. La sua confessione fu tra le più dettagliate. Ma si accertò che la polizia l'aveva ottenuta con sistemi che è ottimistico definire ortodossi. Venne assolto e in seguito al processo il Parlamento deliberò quelle tale modifica al Codice di procedura penale per cui vennero concesse maggiori garanzie alla difesa nel periodo istruttorio.

Ma il successo per Lionello Egidi che, ritrattata quella confessione, aveva sempre insistito nel sostenere di essere innocente durò lo spazio di un mattino. Venne arrestato nuovamente perchè una bambina lo accusò di essere stata da lui insidiata sulla via Appia Antica. Fu condannato a 3 anni e 3 mesi che scontò. Ma nel frattempo si trovò costretto ad affrontare il nuovo processo in Corte d'Assise d'Appello per la morte di Annarella Bracci. I secondi giudici furono più severi dei precedenti: lo condannarono a 26 anni per omicidio. Sennonchè la Cassazione annullò la sentenza ed a Firenze Lionello Egidi venne prosciolto definitivamente.

La sua tranquillità, anche questa volta, ebbe vita breve: nel gennaio 1961 fu denunciato ed arrestato per un episodio avvenuto in termini che molto assomiglia avere con gli altri. Negò, come aveva fatto in precedenza; ma i giudici ritennero che il colpevole fosse lui e lo condannarono a 8 anni e 7 mesi. La sentenza fu confermata in Corte d'appello che negò l'eventualità di concedergli le attenuanti generiche. Ma questa severità è sembrato eccessiva ai magistrati della Cassazione per cui oggi si celebra l'undicesimo processo. E' facile intuire con quanta ansia Lionello Egidi, nel carcere di Viterbo, abbia atteso la sentenza.

g. g.

LETTERA DAL PUBBLICO

Spettle Dr. Ciccarelli,

La mia soddisfazione è che nessuna persona ad indovinare la mia «veneranda età» o francamente neanche alle mie costanze mi sento più giovane. Non mi sono mai rassegnata passivamente a fare la «vecchietta». Io ho cura della mia pelle! Da molti anni uso la «Crema di Cupra» ed i risultati sono sempre evidenti: pelle morbida e liscia, niente rughe.

Mi ha fatto piacere trovare in farmacia anche il «Latte di Cupra» e il «Tonico di Cupra», perchè della stessa gamma danno affidamento. I suoi prodotti hanno anche il pregio di essere ben presentati e straordinariamente convenienti. Per mille lire al ha un flacone di prodotto che non finisco mai! Non è cosa che si trova tutti i giorni!...

Insomma non finirei più di fare le lodi di questi miei prodotti, dei cosmetici abitualmente con tutte le amiche, che mi fanno a gara a chi noto abbiano proprio bisogno di un buon consiglio.

Mi permetto di salutarla con la massima cordialità e simpatia.

Norina A. - Campo

052

La Ditta SCUVERO

Nel confermare il ritiro dal commercio, avverte la propria clientela di aver messo in vendita in via Nizza 177 tutta la merce estiva ed invernale con sconti del 30-40 %, e che la chiusura definitiva avverrà il 31 luglio p.v.

MOBILI CASABELLA

Via Garibaldi 4 - Tel. 531-107

Vasta esposizione - Garanzia scritta - Lunghe rateazioni

Cambio mobili usati

Diventate Mosaicisti

CON

MOSAICS 3D a colori

Tipo 1	cm. 20 x 16	L.	1850
Tipo 2	cm. 35 x 30	L.	2900
Tipo 3	cm. 50 x 20	L.	2900
Tipo 4	cm. 41 x 31	L.	3600
Tipo 5	cm. 61 x 21	L.	5200

Con poco costo un divertimento per le Vacanze o un originale quadro per la Vostra casa.

DA VAGNINO C'E'

Via Lagrange 3 - C. Vittorio E. 214

Il russo che difende l'inglese Brooke

L'avvocato russo Nikolai Borovik difenderà, davanti a un tribunale di Mosca, il professore inglese H. Brooke arrestato nell'aprile scorso sotto l'accusa di attività sovversive antisovietiche (Telefoto a «Stampa Sera»)

SULLE SCENE E SUGLI SCHERMI

Un vero regista tra i cineamatori di Montecatini

Il veneziano Leone Frollo ha vinto la Coppa FEDIC all'annuale rassegna nella città termale

Montecatini, martedì sera.

L'attività annuale dei cineamatori italiani aderenti alla FEDIC — la Federazione che li riunisce — ruota attorno al confronto che noi mese di luglio ha luogo a Montecatini da ormai sedici anni. E' un appuntamento a cui ben difficilmente il cineamatore — questo strano individuo che rinuncia a tante ore di riposo e di svago senza impegno per girare, sonorizzare, montare metri e metri di pellicola — sarebbe mancare. E vi partecipa con passione, assistendo a tutte le proiezioni che si succedono nella grande sala del Kursaal di pomeriggio e la sera.

Di fronte a tanto disinteressato fervore, ben raro di questi tempi, il giudizio critico deve tener conto di tanti fattori e non solo del risultato rappresentato sul film. Il cineamatore si muove infatti in un ambito ben definito e limitato, che da un lato ha le capacità tecniche acquisite dagli autori e dall'altro i mezzi tecnici e finanziari (sempre limitati) a loro disposizione. E tuttavia dal concorso di quest'anno è emerso e si è affermato un regista dal gusto sicuro e dalla tecnica decisamente a livello professionale.

Leone Frollo, del Cine Club Venezia, ha vinto infatti la coppa FEDIC per la miglior regia «per il complesso delle sue opere». Rivelatosi col film *Un spesa* lo scorso anno, vincitore del trofeo Leonida Gaffuro per la migliore opera prima, quest'anno il giovane regista veneziano si è imposto con film di notevole rilievo.

Con Angelu — primo classificato nella categoria soggetto — abbiamo un ritratto di donna appena abbozzato ma completo, sia pure nell'arco dei 16 minuti del film, girato nel formato ormai generalizzatosi degli 8 mm. e in bianco e nero. La protagonista, Loredana D'Este, a cui è andato il premio per la migliore interpretazione femminile, è stata di grande aiuto al regista interpretando con la sua nervosa personalità il personaggio di una giovane nel difficile periodo del passaggio dalla giovinezza alla più matura consapevolezza di donna. Sicuro e mosso il montaggio di Leone Frollo, a cui forse si può imputare un'eccessiva predilezione per i primi piani, ma comunque il personaggio è centrato e il film si stacca nettamente dalla media della produzione dal settore impegnandosi all'attenzione di tutti.

Altro film estroso e raffinato ad un tempo, è *Loredana della Biennale*, ove Loredana Marchesan, ora signora Frollo, si accompagna in una pungente ed ironica visita alla Biennale dello scorso anno, ove la «pop-art» consumò il suo effimero successo. Girato a colori è un divertissement alla Godard, il riferimento al capostipite della «nouvelle vague» non è fuori posto, anzi: ove l'attrice, la sfonda dei quadri e delle sculture, il commento parlato (un po' debolucciò in qualche punto), quello sonoro e il montaggio si fondono per dare una sensazione di piacevole freschezza che rallegra.

Tutti gli altri concorrenti, nelle varie categorie, seguono con distacco. Va segnalato il migliore documentario, *Nein* di Bernagozzi-Bugané del Cine Club Bologna con un notevole commento parlato e la successiva avvincente successione dei quadri e delle sculture della recente Mostra «Arte e Resistenza». Preciso nel montaggio e nella colonna sonora, così come è apparso maturo nella scelta del materiale visivo, è *Motocross* di Mario Castella del Cine Club Piemonte-Torino. Di questo andiamo meritano menzione i premi vinti da *La placenta della vita* di Giorgio De Petro, primo classificato nella categoria documentari scientifico-didattici; *Motocross*, già citato, premio per il miglior commento sonoro; la coppa del Centro Sperimentale di Cinematografia attribuita a *Qualcosa di bello* di Livio Fusco e Giovanni Zanetti; il premio Ferrania a *Racconto* di Bertola e Roncaglione, testimonianza di un notevole impegno realizzativo.

Nedo Ivaldi

L'urlatore dirige la sua casa discografica con fermezza e senso degli affari

L'industriale Celentano non scherza: al Clan appioppa multe di un milione

Celentano, a Venezia con la moglie Claudia Mori, conversa con un'ammiratrice

Esige il pagamento sino all'ultima lira anche se i collaboratori sono parenti e amici - I «cicchetti del Boss»

Nostro servizio particolare

Venezia, martedì sera.

Appena terminate le serate della Mostra internazionale della musica leggera a Venezia quasi tutti i cantanti sono partiti a razzo, preferibilmente in aereo, ausiliati dall'urgenza di far fronte agli impegni di questo periodo d'alta stagione, durante il quale i ritrovi eleganti delle più rinomate stazioni climatiche d'Europa sono famelici di divi della canzone.

L'unico a non muoversi la minima fretta è stato Adriano Celentano. La sua politica contrattuale è sempre stata basata sulla norma di accettare soltanto poche serate al mese; adesso il criterio di evitare la superfetazione è seguito con rigore anche maggiore dopo il recente esaurimento nervoso. Ecco perché mentre tutti gli altri facevano le valige, lui faceva i bagni sulla spiaggia di un grande albergo del Lido. Non da solo, s'intende. Sono con lui non solo la bella moglie Claudia Mori, ma anche una decina di altre persone, sostanzialmente il quartier generale del suo clan.

Si può infatti dire di Adriano più che è stato ripetutamente detto dei Beatles: egli è non soltanto un cantante e un compositore, ma anche una società anonima. Tuttavia il parallelo si ferma alla sola constatazione del fatto che in entrambi i casi le incombenze artistiche si intrecciano con quelle commerciali e industriali. La diversità fra Adriano e i quattro lanci di Liverpool sta nel fatto che questi ultimi pensano esclusivamente alla propria attività artistica, essendo nelle mani dell'impresario Mr. Epstein tutte le altre incombenze (contratti, pubblicità, operazioni finanziarie, ecc.); Celentano invece è la mente direttiva, il generalissimo di tutte le attività che ruotano intorno alla sua personalità.

E' una strana ditta, difficile da definire, perché riassume in sé le caratteristiche dell'azienda patriarcale, della cooperativa, e della società impostata secondo i più moderni criteri organizzativi, con un intelligente decentramento delle varie attività. La parte amministrativa è curata dal fratello Alessandro, ragioniere e laureando in economia e commercio; e i vari settori — pubblicità, public relations, questioni artistiche, incisioni discografiche, vendite, ecc. — hanno un rispettivo responsabile.

*«Siamo un gruppo di amici: lavoriamo tutti insieme di comune accordo» dice Adriano, «è verissimo; ogni anche piccolo successo mio si ripercuote su tutti, ma è giusto che sia così, altrimenti non si riuscirebbe a mantenere quell'atmosfera di cameratismo che è alla base del nostro successo. Ecco perché mentre tutti gli altri facevano le valige, io facevo i bagni sulla spiaggia di un grande albergo del Lido. Non da solo, s'intende. Sono con me

SULLE SCENE E SUGLI SCHERMI

Annunciato al Festival di Trieste

Cinecittà diventa la capitale della fantascienza?

Un regista italiano sta girando a Roma quattro film prodotti dagli americani Avvenirismo con un pizzico di humour

Trieste, martedì sera.

L'Italia al Festival della fantascienza ha proiettato come unico pezzo il bel cortometraggio di Camillo Bazzoni intitolato *Incasione*, che racconta con molta efficacia lo strano caso di un uomo il quale, tornato al proprio paese dopo qualche anno d'assenza, trova la vita mutata: s'accorge, senza possibilità di porvi rimedio, che la città ha subito l'invasione di materiali atomi, probabilmente provenienti da un altro pianeta.

Bazzoni, che proviene dal documentario (è stato premiato a Venezia e ha anche avuto due «Nastri d'argento»), ci diceva che è sua intenzione affrontare il lungometraggio di fantascienza. Non però basandosi sui soliti sfruttati e banali temi avventuroso-spaziali, bensì su argomenti psicologici. Ha in mente quattro storie che potrebbero benissimo essere racchiuse entro il metraggio standard di una comune pellicola.

C'è, evidentemente, un certo risveglio nel settore. Non sappiamo però quanto valido sul piano stilistico e umano. Ieri ad esempio c'è stata a Trieste la conferenza-stampa di due produttori americani, Walter Manley e Ivan Reitner. Hanno intrattenuto i giornalisti sui quattro film che contemporaneamente sta in questi settimane realizzando per loro (e per la Mercury Film di Joseph Fryd) il nostro regista Antonio Margheriti, alias, nei titoli di testa di precedenti pellicole, Anthony Dawson. E cioè: *Gli uomini perduti, I diafanoidi, Pianeta cerante, I giganti della sera*.

Perché quattro film in una volta, pur trattando così argomenti differenti? E perché vengono realizzati a Roma e non a Hollywood, che generalmente tutti riteniamo più attrezzata tecnicamente nel settore dei trucchi e accorgimenti vari? Indubbiamente per risparmiare, anche se Manley e Reitner hanno giustificato la decisione dicendo che i tecnici italiani possiedono un ingegno particolare per coltivare cinema avveniristico.

Pur strizzando l'occhio all'avventura galattica, i film in questione non copieranno gli ardimenti resi celebri col comics di Buck Rogers o Flash Gordon: il loro avveniriamo sarà plausibile, in discreta misura umoristico (per talune situazioni), attento alle possibili conquiste della futura chirurgia spaziale e della conoscenza diretta di altri mondi.

La retrospettiva s'è iniziata col film del 1925 che Harry O. Hoyt trasse dal romanzo di Conan Doyle *Il mondo perduto*. Vi abbiamo ritrovato, in patetiche immagini bianconeranti e nei panni dello scienziato Challenger (il bellicoso personaggio cui Sir Conan Doyle diede notorietà pari a quella del suo detective Sherlock Holmes in numerose storie di fantascienza), l'indimenticabile Wallace Beery.

Pure retrospettivo è stato il film di ieri sera: *La cosa di un altro mondo* prodotto nel '51 da Howard Hawks e diretto da Christian Nyby. Film che, attraverso un apologo terrificante ci riconduce al clima di «caccia alle streghe» e di guerra fredda voluta in quegli anni dal senatore Mc Carthy. *La cosa di un altro mondo* fu l'atto di resa all'intelligenza firmato (dopo altri illustri colleghi) da Hawks, già autore del potente *Scarface*.

Piero Zanotto

Virna (con parrucca bruna) pesca le trote nel Friuli

L'attrice sta girando in provincia di Udine il film di Germi *Signore e signori*. Il ruolo le impone la parrucca bruna, che Virna porta anche quando si reca a pescare *(Tel.)*

I BEATLES mettono a frutto i loro capitali

RINGO: cinque camere da letto PAUL: sposa la bella Jane Asher

Paul con la fidanzata

Il batterista ha acquistato una villa patrizia nella Contea del Surrey: sta per diventare padre Lo scapolo è innamorato di una giovane attrice

«Ringo» Starr, il batterista

LONDRA, martedì sera.

(u.c.) Ringo Starr, il batterista dei Beatles (alias Richard Barkey), ha acquistato una villa nella contea del Surrey, a poche decine di chilometri da Londra, per 30 mila sterline, pari a 52 milioni di lire. Ringo, che è sposato e sta per diventare padre, ha scelto una residenza patrizia, con sette camere da letto, a Weybridge, a poca distanza dall'abitazione di John Lennon, il «leader» del quartetto. Il batterista vive attualmente con la moglie, Maureen, di 18 anni, in un appartamento a Marble Mark, nella capitale, e Ci trasferiremo nella villa tra un paio di mesi», ha detto. «Abbiamo fatto fare dei lavori di restauro. Sette camere da letto erano troppe, ce ne bastano cinque, un po' più larghe». John Lennon per la sua villa aveva pagato 35 milioni di lire.

Sempre più vicino al matrimonio pare il primo dei due Beatles ancora scapoli, Paul McCartney (l'altro è George Harrison). Paul è infatti fidanzato all'attrice Jane Asher.

OGGI E DOMANI ALLA RADIO

MARTEDI' 13 LUGLIO

PROGRAMMA NAZIONALE (Torino I, m. 467,3. Torino m.l. II). — Ore 15: Giornale - 15,15: Musiche da film - 15,30: Un quarto d'ora di povità - 15,45: Quadrante economico - 16: Sfida alla paura - 16,30: Musica da camera - 17: Giornale, rassegna della stampa estera - Ore 18,50: Le grandi invenzioni: L'arte tipografica - 19,10: Le voci dei lavoratori - 19,30: Motivi in giostra - 19,53: Una canzone - 20: Giornale - Radiosport.

Ore 20,25: «Faust», di Wolfgang Goethe, traduzione di Barbara Allason: seconda serata: «Margherita» - 22,15: Ricordo di Guido Guerrini - 23: Oggi al Parlamento - Giornale - I programmi di domani - Buonanotte.

SECONDO PROGRAMMA (Torino II, m. 307,5. Torino m.l. II). — Ore 13,30: Notizie - 13,35: Ritmi e melodie - 13,45: 52ª Tour de France - 16: Rapsodia - 16,30: Notizie - 16,35: Cori di ieri e di oggi - 18,50: Forte vivo - 17: L'inventario della curiosità - 17,30: Notizie.

Ore 17,35: Non tutto ma di tutto - 17,45: La boutique dell'antiquario - 18,30: Notizie - 18,35: Classe unica - 18,50: I vostri preferiti - 19,30: Radiosera - 19,50: 52ª Tour de France.

Ore 20,05: Serata con Vittoria Muscheroni: un programma musicale di Nelli e Vinti - 21: Tempo di sera - 21,30: Giornale - 21,40: Musica nella sera - 22,15: L'angolo del jazz - 22,30-23,40: Giornale.

TERZO PROGRAMMA (Torino II m. 213,5. Torino m.l. III). — Ore 18,30: La rassegna - 18,45: Heinrich Bach - 18,55: Vita culturale - 19,15: Panorama delle idee - 19,30: Concerto di ogni sera: Luigi Boccherini, Mozart, Igor Strawinsky - 20,30: Rivista delle riviste - 20,40: Robert Schumann - 21: Giornale

MERCOLEDI' 14 LUGLIO

(Principali trasmissioni)

PROGRAMMA NAZIONALE. — Ore 6,35: Lingua spagnola - 10,05: Antologia operistica - 10,30: Vita all'aperto - 11,15: Itinerari italiani - 11,30: Musiche di Mozart - 11,45: Musica per archi - 13,25: I valzer della musica leggera - 13,55: Giorno per giorno - 15,15: La novità da vedere - 15,30: Parata di successi - 15,45: Quadrante economico - 16: Due storie sceneggiate - 16,30: Rassegna di giovani concertisti - 17,23: Musica di Martucci - 18: Bellezze del mare - 18,15: Tastiera - 18,35: Una canzonetta da Napoli - 19,05: Il settimanale dell'agricoltura - 19,15: Il giornale di bordo - 20,25: «Un ballo in maschera».

SECONDO PROGRAMMA. — Ore 7,30: Benvenuto in Italia - 8: Musiche del mattino - 9,35: Music-hall - 10,35: Canzoni - 11: Il mondo di lei - 11,05: Valzer di un disco per l'estate - 11,35: Appunti di viaggio - 11,40: Il portacanzoni - 12: Tema in blu - 14: Voci alla ribalta - 14,45: Dischi - 15: Arriva il Cantagiro - 15,15: Motivi scelti per voi - 15,35: Ritmi e melodie - 16: Rapsodia - 16,35: Tre minuti per lo - 16,38: Dischi dell'ultima ora - 17: La bancarella del disco - 17,35: Non tutto ma di tutto - 17,45: Rotocalco musicale - 18,35: Classe unica - 18,50: I vostri preferiti - 19,30: Radiosera - 19,50: 52ª Tour de France - 20,05: Musica leggera - 21: Canto anch'io - 21,40: Una voce alla sera - 21,50: O, come bellissima - 22,10: Musica nella sera.

Due film italiani superano il miliardo e mezzo d'incasso

Roma, martedì sera.

Per un pugno di dollari e Matrimonio all'italiana sono i due film italiani che più hanno incassato, secondo le statistiche, fino al 31 marzo 1965. I due film hanno così battuto la cifra record del miliardo e mezzo: Matrimonio all'italiana ha infatti incassato un miliardo, 748 milioni 895 mila lire; Per un pugno di dollari un miliardo, 638 milioni e 867 mila lire.

Brando incide su dischi i «Tamurè» di Tahiti

NEW YORK, mart. sera.

Marlon Brando ha fatto registrare su un disco i «tamurè» da lui recentemente diretti a Tahiti, e donati dalla moglie Tarita.

Natalie: nozze rinviate

HOLLYWOOD, mart. sera.

Le nozze fra Natalie Wood e l'industriale venezuelano Ladislav Blatnik sono state rinviate.

SBAGLIA CHI SI RASSEGNA A PERDERE I CAPELLI

La calvizie è un problema che molti possono risolvere

Esiste più che una speranza per coloro che si avviano alla calvizie - Un trattamento che è più modico di quel che si crede - La prima consultazione è gratuita e riservata

Torino, 12 luglio.

Otto delle più grandi case francesi già ne beneficiano da anni; con l'apertura della moderna sede di Milano, dopo Torino e Roma, anche le tre più popolate città dei nostro Paese hanno la loro sede dell'Institut Capillaire International l'organizzazione più moderna dei nostri giorni per il trattamento delle calvizie.

L'Istituto ICI rappresenta la più grande speranza per coloro che perdono i capelli; per chi si avvia sulla pericolosa china della calvizie, tanto uomini che donne, il poter affidarsi ad un trattamento completo, e non più alla solita boccetta — una delle migliaia in commercio, pallintivi e nulla più — l'apertura della sede ICI in Italia è veramente ragione di più di una speranza. Alla spalla dell'Institut Capillaire International sta infatti un'organizzazione che ha elevato in ogni senso la percentuale di positività del trattamento dei capelli: formule efficaci, differenziate a seconda del caso individuale (da qui la parola *trattamento personalizzato*) applicate in più fasi da operatrici qualificate, sotto il controllo di Tricologi, senza però che questa perfezione di apparecchiature e di sistemi comporti per il Cliente della ICI, spese fuori dalle disponibilità comuni. L'Institut Capillaire Internationl è riuscito anche in questo ha così abbinato il rigore scientifico dei prodotti e la preparazione tecnica specifica del personale ad un alto ritmo di produzione dei laboratori e ad un sobrio essenziale cerchio interno, cose che consente l'applicazione di tariffe normali, ragionevoli, che ognuno di noi, se afflitto dal problema dei capelli può fare rientrare nel proprio bilancio.

A Parigi, Rouen, Tolosa, Lione, Nizza, Marsiglia, Bordeaux e Lilla già migliaia di cittadini francesi ed anche parecchi italiani residenti in Francia hanno risolto le loro angustie dei capelli sottoponendo il proprio caso al Tricologi ICI (così che anche a Torino è possibile fare gratuitamente) e seguendo poi il corso del trattamento fino al raggiungimento di risultati positivi e tangibili. Oggi anche voi, cittadini di Torino e dintorni, come i romani ed i milanesi, potete usufruire di questa nuova, grande possibilità.

In che consiste il trattamento

Tutto comincia con una vostra telefonata, o con una vostra visita ai locali della ICI (a Torino in via Roma n. 254 tel. 518.810). All'ora ed il giorno che avrete fissato per la vostra consultazione gratuita, il vostro caso sarà esaminato da uno dei Tricologi ICI (Tricologo vuol dire esperto dei capelli). Per prima cosa, egli si accorgerà che il fenomeno che determina in voi la caduta anormale e pericolosa dei capelli sia da ascrivere ad un fatto locale, e quindi trattabile mediante le moderne formule e metodi dell'Istituto. Si può affermare, forti di statistiche scientifiche che l'ottanta per cento dei casi è trattabile in questo senso: il 50 per cento è rappresentato da casi di seborrea oleosa (eccesso di untuosità caduta successiva) il 30 per cento da casi di seborrea secca (forfora, aridità, fragilità dei capelli). Se avrete preso per tempo la vostra decisione, se cioè i vostri capelli non sono irrimediabilmente compromessi il vostro passo è fatto: occorrerà ora stabilire il piano di trattamenti adatto ad eliminare quei disordini che affliggono il vostro cuoio capelluto ed i vostri capelli e che trascurati, vi condurrebbero alla calvizie. Questo è compito dell'esperto che sta di fronte a voi il quale vi esporrà in modo chiaro accessibile quanto può essere fatto e quel che il trattamento vorrà a costare. A questo punto toccherà a voi; e la cosa diviene molto importante, perché solo seguendo scrupolosamente il piano di trattamenti che sarà stato stabilito potrete pervenire a quella positività di risultati che il Tricologo avrà pronosticato per i vostri capelli.

Il trattamento potrà cominciare anche subito, con la prima delle applicazioni della fase «correttiva», volta cioè a stabilire uno stato di corretta igiene del cuoio capelluto e dei capelli. La seconda fase, quella di «stimolazione», volgerà a rinvigorire, cheratinizzare i vostri capelli, a spingere ad una valida supervitività tutto il processo di crescita. Saranno accolte che vi porteranno via circa mezz'ora del vostro tempo, con una cadenza che verrà stabilita a seconda dello stato in cui si trovano oggi i vostri capelli. Ogni volta che vi recherete in Istituto, il Tricologo controllerà la condizione dei vostri capelli, seguirà insomma il processo di riavvicinamento alla normalità, vi annuncerà i progressi che stanno verificandosi, che lui sarà il vostro specchio vi avrà già anticipato. Chi risiede fuori Torino può fissare ugualmente la propria consultazione gratuita, perché potrà eseguire il trattamento a casa propria, secondo le istruzioni che gli verranno date dal Tricologo della ICI.

Più di una speranza dunque, per chi perde i capelli, la possiamo affermare perché questa vostra speranza è già divenuta realtà per migliaia e migliaia di persone come voi e me in ben otto città francesi.

Perché non telefonate oggi stesso o visitate la centralissima sede della ICI? Come già detto l'Istituto ICI di Torino si trova in via Roma 254 (tel 518.810), quello di Milano in via Dante 7 (telefono 867.326), quello di Roma in via del Corso 52 (telefono 674.129).

JACQUES COLLIER

Il grafico n. 1 mostra un capello perfettamente sano, di robustezza e spessore normali; il grafico n. 2 mostra, in basso, la nascita di un capello nuovo, che spinge fuori il capello vecchio; il grafico n. 3 è il più interessante, in quanto mostra come una disfunzione molto frequente, come lo «strozzamento» nell'area follicolare (indicato con il n. 4) dovuto all'aver trascurato i capelli ed il cuoio capelluto, impedisca la crescita corretta del capello, riducendolo ad un fragile e sottile stelo, destinato a morire.

STASERA ALLA TV — *Un film di LORETTA YOUNG sul Primo Canale*

La chiave del giallo nella "lettera accusatrice,,

L'affannosa ricerca del messaggio prima che giunga nelle mani del giudice «Difendiamo l'estate» e un viaggio a Ceylon - Le repliche del Secondo Canale

La seconda puntata de L'inchiesta *Difendiamo l'estate (Primo Canale, ore 21) ha per titolo* Il mare è di tutti. *Verrà trattato un argomento che interessa da vicino tutti coloro che si recano abitualmente l'estate sulle spiagge: l'invasione di mezzi dalle costruzioni e dalle limitazioni poste (il più delle volte arbitrariamente) dai privati.*

* *

Seguirà, alle 21,15, il film La lettera accusatrice *di Tay Garnett, con Loretta Young e Barry Sullivan. La lieve da è «giallo» e si svolge subito dopo la seconda guerra, durante la quale Elena è stata infaticabile collaboratrice dell'ambasciatore Graham.*

Tra i due era nato un tenero sentimento, ma terminata la guerra Elena ha sposato Giorgio Jones, un amico di Graham. I due hanno, per qualche tempo, vissuto una vita felice, ma poi Giorgio si è ammalato in chiodato a letto da una malattia di cuore, egli è assistito dal rispetto anzi dalla commozione, che sua moglie, la quale gli l'ama e lo venera, lo tradisca con Ramon Graham. Assistito da questo delicato idea Giorgio scrive al Procuratore distrettuale una lettera in cui accusa la moglie e l'amico di tradirlo e di volerlo assassinare.

Giorgio consegna la lettera alla moglie affinché la spedisca ed Elena la consegna al portino. Dopo di che egli comunica il contenuto della lettera alla moglie e tutto di accidenta. Ma non tutto va come deciso. Giorgio è colpito da un infarto e muore. Elena è terrorizzata all'idea che la lettera possa avere per lei gravi conseguenze e quindi tenta di rintracciarla; ma tutti i tentativi riescono vani e destano i più gravi sospetti sul suo conto. Finalmente essa si confida col dottor Graham, senonché, mentre questi va accumulando qualche espediente per salvare Elena, il portino riporta la lettera, respinta al mittente per insufficiente affrancatura...

Alle 22,30 sarà trasmesso lo telecronaca di un viaggio a Ceylon compiuto da Joseph Stanley. Il servizio ci conduce idealmente nell'isola di Ceylon, nell'Oceano Indiano. È uno Stato indipendente associato al Commonwealth britannico dal 1947. Ha una superficie di 65 610 chilometri quadrati e circa 9 milioni e mezzo di abitanti, in gran parte singalesi. La capitale è Colombo e le sue risorse economiche sono costituite essenzialmente dalle piantagioni di tè (al secondo posto nel mondo), dal cocco, dalla palma da cocco, dal riso, dalle spezie, dai coproi, dalle perle, delle pietre preziose e dalla grafite.

* *

Un'altra serata del Secondo Canale interamente dedicata alle repliche di due spettacoli fra i più graditi dai telespettatori: una puntata della sportacolo musicale Il signore delle 21, *con Ernesto Colli, con un notevole numero di «ospiti d'onore» fra i più noti del «varietà» internazionale e con applausi attori e cantanti italiani, ieri, alle 22,30, andata e ultima puntata di* Otto, il Salvator Gotta *(ultima puntata).*

TELEVISIONE SVIZZERA. — Ore 20: Telegiornale - 20,20: Disegni animati - 20,30: Giro di Francia - 20,45 (in Eurovisione da Aix-en-Provence): «Così fan tutte» di Mozart. (Tra il I e il II atto: Informazioni notizie).

OGGI SUL VIDEO

Primo Canale (nazionale)

18,30: La tv dei ragazzi (Concertino, musiche e pupazzi - Album tv - Disegni animati).
19,55: Sport - Cronache italiane - In Parlamento.
20,30: Telegiornale, edizione della sera.
21 —: Difendiamo l'estate: Il mare è di tutti, inchiesta.
21,15: La lettera accusatrice, film di Tay Garnett.
22,50: L'ultima Eden, un viaggio a Ceylon.
23 —: Telegiornale, edizione della notte.

Secondo Canale

21 —: Telegiornale.
21,15: (Serata Bis): Il signore delle 21.
22,30: Otto, Salvator Gotta (ultima puntata).

I PROGRAMMI DI DOMANI

PRIMO CANALE. — Ore 18: Per i ragazzi - 19: Giro di Francia - 19,55: Sport - Cronache italiane - In Parlamento - 20,30: Telegiornale - 21: Almanacco - 22: Microfestival, con le Kessler e la Barlot - 22,30: 100° anniversario della prima ascensione al Cervino - 23: Telegiornale.

SECONDO CANALE. — Ore 21: Telegiornale - 21,15: I giochetti di un signore tranquillo, tre atti di Priestley - 22,50: San Benedetto patrono d'Europa.

PETER SELLERS non teme il caldo

Indossa due maglioni sotto il sole di Ischia

Completa il suo abbigliamento un grappolo di oggetti appesi al collo

L'attore Peter Sellers

ISCHIA, martedì sera.

Con questo caldo Peter Sellers si aggira sulla spiaggia di Sant'Angelo d'Ischia coperto da due maglioni di lana pesante: uno giallo e l'altro arancione. In testa ha un berrettino con la visiera; porta pantaloni lunghi, una camicia, scarpe chiuse. E' la sua divisa da regista del film («L'oro del Cairo») che egli dirige in veste di Aldo Vanucci.

Completa il suo abbigliamento un grappolo di oggetti appesi al collo in un groviglio di catenine, nastri, cordicelle: un esposimetro, un vetrino affumicato per guardare il sole, un cronometro, un fischietto da trainiere, un mirino, un megafono. Nelle sue ispirate ricerche della migliore inquadratura, Vanucci afferra a caso uno di questi strumenti e lo usa in modo da far rabbrividire il più sprovveduto dei dilettanti.

Ma a Sevalio, il pacifico villino della sua mania cinematografica, nessuno distingue un esposimetro da un orologio. «E pensare — ha detto Sellers — che se c'è una cosa di cui mi intendo veramente è la fotografia. Ho una vera collezione di macchine fotografiche e cinematografiche di tutti i tipi; quando mi fotografano mi accorgo subito se il reporter è bravo o no da come si muove, come usa la macchina, come sceglie la luce. E qui, in "Caccia alla volpe", devo interpretare anche il ruolo di un regista da strapazzo, devo comportarmi come un ignorante. Faccio una fatica tale, a prendere l'esposimetro e portarmelo all'orecchio...».

Nel film diretto da Vittorio De Sica è anche la moglie di Sellers, Britt Ekland che, nella vicenda, recita nei panni della sorella di Aldo Vanucci, Gina Rocantica.

FIGURE E VICENDE DELLO SPORT

Ancora due giorni di trattative, poi il mercato dei calciatori si chiude

Oggi decisione per Sivori

Poco più di quarantotto ore, poi, alla mezzanotte di giovedì, la campagna trasferimenti si chiude. In questo ultimo scorcio di tempo, le trattative si fanno più serrate, si cerca di arrivare ad una conclusione. I «movimenti» di maggior interesse riguardano Omar Sivori (nella foto in alto con Pesaola e il presidente del Napoli, dott. Fiore) e l'attaccante De Sisti della Roma. Tra Napoli e Juventus si è ormai vicini all'accordo: c'è soltanto una piccola differenza fra richiesta e offerta, ostacolo che dovrebbe essere superato oggi nell'incontro che i dirigenti delle due società avranno a Milano.

Per De Sisti (foto a fianco), le cose sembrano andare per le lunghe. La Roma chiede Bennaia e 250 milioni, la Fiorentina offre 170 milioni e altri due giocatori. Le trattative proseguono da giorni, ma ormai siamo quasi al «ciò ne va più». E De Sisti fa gola anche ad altre società che, da un momento all'altro, potrebbero intervenire nella discussione tra Fiorentina e Roma.

I giocatori non si riescono a vendere
Il più conteso è un tecnico: Gipo Viani

Quasi certo di abbandonare il Milan, Gipo è ora in trattative con la Lazio - Le disavventure del presidente napoletano Fiore, che rischia di dover comprare Sivori il «13» del mese

Nostro servizio particolare

Milano, martedì sera.

Erano le due e mezzo della notte quando il dott. Fiore, presidente del Napoli, ha fatto ritorno a Milano a mani vuote. Era partito nel pomeriggio per raggiungere il luogo fissato per l'incontro con il comm. Giordanetti, convinto di poter dare al suo ritorno la notizia dell'acquisto di Omar Sivori. Ma non è stato così. La Juve, che continua a snobbare il mercato, è probabilmente male informata sulle quotazioni attribuite ai giocatori in questa campagna di acquisti e vendite, perché altrimenti non si potrebbe spiegare la richiesta di 160 milioni per un calciatore bravo sì, che si vuole, ma ormai trentenne e per giunta reduce da un campionato molto sciatto.

E' vero che il Napoli vuole assolutamente Sivori in affiancare ad Altafini, ma è altrettanto vero che quella partenopea è l'unica di tutta Italia che abbia puntato le sue attenzioni sul calciatore. Quindi se il dott. Fiore non acquista Sivori, il giocatore rimane a Torino e la Juve, magari non può ricorrere al suo apporto, perché Heriberto Herrera è caparbio e di Sivori non ne vuol sentir parlare; del resto a Sivori si dovrà riconoscere un ingaggio certamente non inferiore a quello degli anni scorsi.

Il dott. Fiore stanotte era smarrito e contrariato, ma non per questo aveva deposto tutte le sue speranze. Oggi avrà un colloquio telefonico con l'on. Catella e col comm. Giordanetti e probabilmente ritocchera lievemente la sua offerta, portandola da 130 milioni a 150, così ripartita: 120 più 10 di minimo garantito sull'incasso di una partita amichevole da programmare fra le due squadre. Ma Fiore non andrà oltre «quota 150». Lo ha formalmente dichiarato, pronto a rinunciare a Sivori se i dirigenti bianconeri a loro volta non caleranno la richiesta.

Viani, dopo le polemiche con i dirigenti del Milan, è stato richiesto dalla Lazio

Stanotte al «Gallia» tutti hanno atteso il ritorno di Fiore nella speranza che recasse la lieta novella dell'acquisto di Sivori. Una volta ingaggiato Sivori, il Napoli rivolgerebbe la sua attenzione su altri giocatori e risolverebbe finalmente il problema inerente il terzino (ma potrebbero anche essere due i terzini, è tutta questione di quattrini) e il mediano d'appoggio. Oggi, però, è il giorno 13 e Fiore è napoletano e, come tale, superstizioso. Bisognerebbe sapere se il 12 è un numero che gli porta bene o no, perché può anche dar il che, qualora la data non fosse di suo gradimento, si rifiutasse di trattare di rinviando tutto all'indomani.

Quella odierna dovrebbe essere una giornata campale per il mercato. Finalmente il Bologna dovrebbe acquistare il terzino Micelli, del Foggia, per il quale i rappresentanti delle due società hanno già sostenuto sette rounds, e cioè sette incontri, con un nulla di fatto. Ma il confronto, come tutti si augurano, è breve, sulla distanza delle sedici riprese, dovrebbe essere in volta buona. A quanto pare, avendo il Foggia categoricamente rifiutato l'aggiunta di Capra ai pattuiti 100 milioni e avendo a sua volta il Bologna altrettanto categoricamente rifiutato di cedere il giovane terzino Rovani, la società petroniana entrerà nell'ordine di idee di aumentare l'offerta in contanti.

Sempre nella giornata odierna il Brescia, che ha sbloccato la sua situazione finanziaria e che ieri ha acquistato il terzino Valsi, del Potenza, e l'interno-mediano Beraita, del Padova, cercherà di definire le trattative per l'ingaggio di un altro terzino, Rogora, del Padova, e del portiere Giotti, del Lecco. Avendo i dirigenti deciso di non cedere assolutamente De Paoli, anche perché il Milan ha cambiato parere e ha ritirato dal mercato Ferrario, uno di acquisti di Rogora e di Giotti il Brescia dovrebbe aver concluso la sua campagna.

La Juve ha fissato sul suo carnet un altro appuntamento, quello con il dott. Berrino, presidente del Genoa: Giordanetti e Berrino dovranno incontrarsi per il rinnovo del prestito di Zigoni al Genoa, almeno per un campionato. Sin qui, tutto facile. Il difficile lo si incontra quando il discorso scivolerà sul piano economico, poiché, essendo il giocatore in comproprietà (80 per cento la Juve e 20 per cento il Genoa) bisognerà fissare la sua quotazione. Inoltre va tenuto presente che un calciatore che milita in una squadra di serie B, salvo rare eccezioni rischia di venir svalutato.

Sempre oggi, la Roma e la Fiorentina cercheranno di ritrovare un punto d'accordo per il trasferimento di De Sisti. Vi sono 80 milioni di differenza fra la richiesta della Roma (250 milioni più Benaglia) e l'offerta della Fiorentina (170 milioni più Benaglia). La Roma è disposta a scendere sino a 230, ma la Fiorentina, a quanto risulta, non intende sborsare un milione in più. De Sisti, perciò, rischia di non cambiare maglia. Il tutto mentre fra Roma e Sampdoria l'accordo dovrebbe essere agevole per definire la comproprietà del tedesco Schutz, che passerebbe alla squadra blucerchiata.

A Milano sono arrivati anche i dirigenti della Lazio. La loro società è in crisi e si parla della probabile elezione del comm. Bruseschi, attuale presidente dell'Udinese, a presidente. Ma la notizia più importante riguarda il quasi sicuro ingaggio di Gipo Viani quale direttore tecnico. La notizia è avvalorata dal fatto che l'allenatore Annoni, visti vani i suoi sforzi per convincere i dirigenti a rafforzare la squadra, ha deciso, una forza più unica che rara, di retrocedere di sua iniziativa in serie B e di tornare ad allenare il Messina.

Giorgio Bellani

Oggi si compra a credito e si paga senza cambiali

Con L. 272.554

(Rappresentate anche parzialmente dalla Vostra vettura che volete sostituire) + rateazioni 24 mesi

ACQUISTATE LA

FORD TAUNUS 12 M

La 1200 c.c.

CAMPIONE MONDIALE DI RESISTENZA

dalla ITALCAR

CONCESSIONARIA

Ford

TORINO - C.so U. Sovietica 63
C.so Giulio Cesare 202

In provincia:
Buttigliera: via Torino 6. Perla
Caluso: via Marconi 45. Passerini
Carignano: via Solaro 63. Polegatti
Chieri: viale Rosso 40. Varetto
Chivasso: via Torino 40. Fiore
Cirié: via Roma 9. Molla
Cavagnolo: via Torre 18. Dalle Turcas
Ivrea: via Torino 76. Velando
Pinerolo: c. Torino 59. Pinasco
Rivoli: corso Susa 6. Pruviano

Jantzen

Il costume bagno che si distingue, e tutte le primarie marche, in tutti i modelli e prezzi, per donna, uomo, ragazzi, bambini.

sanfer

Via P. Micca 4 - Via Roma 305
Via Di Nanni 98

la più forte vendita di costumi bagno

ALL'ELETTRICA COSTA MENO

ELETTRICA CASA DEL LAMPADARIO

Concluso il girone di andata del campionato di pallanuoto

La Pro Recco senza ostacoli

Il «sette» ligure ha un ruolino di marcia entusiasmante - L'Elah Pegli staccato di cinque punti - Per il Jantzen Camogli, finalmente, è arrivata la prima vittoria

La Pro Recco, superando anche lo «scoglio» rappresentato da quell'Elah Pegli che le tallonava in classifica, e «passeggiando» sullo slancio anche di fronte ai Nervi, ha concluso il girone d'andata del massimo campionato di pallanuoto a punteggio pieno. Sette partite, quattordici punti, 36 goals messi a segno, soltanto nove incassati. Tanto di cappello, con un ruolino di marcia simile, e con il più vicino inseguitore a cinque punti di distanza, il campionato ormai non ha più niente da dire, come, del resto, si rilevava già la settimana scorsa. Adesso il campionato tira il fiato, nel senso che prima di iniziare il girone discendente si riposerà per quindici giorni. In diversa situazione, questo riposo potrebbe essere foriero di novità, ma così stando le cose, soltanto se la Pro Recco accusasse — per suo demerito — qualche battuta a vuoto, la lotta potrebbe riprendere interessante.

D'altra parte, il suo buon diritto a fregiarsi del sesto titolo di campione d'Italia, la Pro Recco l'ha ribadito sabato sera, di fronte all'Elah Pegli. S'è trattato di una gara incandescente, costellata di incidenti, ma l'esame è imposta con un netto 3-0 è segno di grande forza morale, oltre che tecnica.

Il Pegli, d'altronde, non ha nulla da rimproverarsi: ha tenuto bellamente testa ai Campioni d'Europa, s'è fatto ammirare non soltanto per la sua vagliarda carica agonistica, ma anche per un moderno, razionale schema di gioco, per cui ha già fatto, sino a questo punto, più di quanto da lui ci si attendeva alla vigilia del campionato.

Chi ha continuato a deludere, invece, è stata la Canottieri Napoli di Frica Danerlein. Sconfitta sabato sera a Roma dagli azzurri italiani, la squadra partenopea ventiquattr'ore dopo non è riuscita ad andare più in là di un pareggio nelle acque della Fiorentia. Ed un pareggio, oltretutto, che è quanto pare è stato un vero e proprio «regalo» dell'arbitro con la concessione di un rigore che ha scatenato in riva all'Arno un putiferio.

Gianni Lonzi: fra quindici giorni potrà riprendere a giocare nel Jantzen Camogli

A Camogli, finalmente, hanno stasera stappato la prima bottiglia di champagne. Il Jantzen è riuscito proprio all'ultima giornata a cogliere la sua prima vittoria, e sposo di quell'Elah Pegli che forse aveva ancora nelle braccia e nelle gambe la fatica del giorno prima. Comunque sia, per i bianconeri di Randy Zolyomi il fatto è importante: avevano posto in premessa della vittoria il sabato sera, quando erano riusciti a chiudere in pareggio con il fresco «sette» del Nervi, e adesso, con tre punti nella scarsella, si guardano le cose con maggior ottimismo.

Questa ripresa del Jantzen Camogli non può non far piacere a quanti seguono con simpatia le vicende della pallanuoto: la squadra ligure ha rappresentato per molti anni quanto di meglio c'era in Italia in campo pallanotistico, e vederla relegata in posizione di «cenerentola» sembrava quasi un controsenso. Adesso, il primo passo, il più importante, è stato fatto. Poi, alla ripresa del campionato, ritornerà Gianni Lonzi, e allora Zolyomi potrà respirare ancor meglio, e i brutti tempi non dovrebbero rimanere che un brutto ricordo.

V. p.

Tre cestiste torinesi convocate in nazionale

Domani sera giungeranno a Porto San Giorgio, sede del torneo internazionale, le cestiste azzurre convocate dall'allenatore Primo per la formazione che verrà oppasta, dal 22 al 25 luglio, alle Nazionali di Bulgaria, Cecoslovacchia e Cina Popolare.

Le cestiste convocate sono dieci: Corsini e Masetti (Bologna), Parsi, Faussich (Fortitudo Vicenza), Alderighi, Gerani e Ghirri (Standa Milano), Civis, Del Mestre e S. Grisotto (Fiat Torino). A queste atlete verranno aggiunti probabilmente altri due elementi.

Il titolo sfuggito per poco ai nostri sciabolatori

Chiusura ai «mondiali» con una medaglia d'argento

I soliti errori di formazione hanno favorito i sovietici

Nostro servizio particolare

Parigi, martedì sera.

Abbiamo avuto a portata di mano l'oro di Parigi, quello della sciabola a squadre, e non siamo riusciti a ghermirlo: è passato ad una spanna di distanza, ci ha fatto un beffardo sberleffo ed è andato a colmare il carniere dei sovietici già gonfio di un copioso bottino, il più pingue di questi giochi iridati.

La cosa si era già verificata a Tokio, ma allora gli azzurri erano pervenuti al confronto decisivo con l'Unione Sovietica sventati di energie fisiche e nervose, dopo i logoranti ottavi di finale contro l'Ungheria e con la Francia. Al «Coubertin», per oltre due ore è divampata una lotta accanita, quasi drammatica, a tratti anche rissosa, con i magiari dal dente avvelenato per la rivincita che si andava disputando assieme all'ingresso in finale e per l'arbitraggio, certo imparziale, ma non all'altezza di un simile agone. Ne erano usciti magnifici vincitori gli azzurri, del resto con pieno merito, grazie soprattutto alle rinnovate prodezze di Salvadori, con i magiari tanto esaltati da rinunciare all'incontro successivo con la Francia per il terzo posto, e all'abituale fair play. A metà gara, in svantaggio per 3 a 5, essi avrebbero infatti preteso la sostituzione del presidente francese Tournon, un provvedimento davvero inedito, anche se in scherma la storia a sé a denunzia siffatte anomalie, sconosciute negli altri sport, che hanno provocato l'adozione del famigerato segnalatore elettrico delle stoccate nel fioretto ed imitazione della spada.

Dopo tre ore di ripresa pensavamo però che i nostri sciabolatori potessero presentarsi del tutto rinfrancati in pedana per la finale con l'Urss, galvanizzati pure dal miraggio di conquistare quel bracciale iridato toccato agli azzurri per l'ultima volta nel 1947 a Lisbona. Un primo increscioso colpo di scena è apparso la sostituzione di Chicca (due vittorie contro i magiari) con il troppo stolico Paolo Nardozzi che, infatti, doveva cominciare la gara di piombo ai piedi dei compagni, unitamente al più classico e redditizio bolognese Calanchini, a cui però i nervi hanno giocato un brutto tiro (una nota vittoria contro magiari e russi), e tale sostituzione (su cui tuttavia invocata a Tokio dove era pronto Cottino Rovignan ora purtroppo infortunato) il c.t. Nanzi e l'interessato hanno dato la versione concorde delle proprie condizioni atletiche (sappiamo Chicca era stato riservato per la sola gara a squadre). Francamente l'attuale divario tecnico tra i due sciabolatori era tanto che conveniva comunque rischiare la carta del «tricolore» fiorentino allenato dal maestro Balogh presso il Club Schermistico di Torino, che almeno un punto avrebbe potuto rimediarlo.

Ricorto magnificamente Calossi, troppo agitato nel confronto con gli ungheresi, sembrava comunque che il solito Salvadori, sempre prodigioso per vigore e nervosità, potesse rappezzare la falla e portare il nostro appiccicoso quartetto in parità di vittorie con i sovietici, lasciando il verdetto al fioretto computo delle stoccate. Già i nuovi si aprivano all'ottimismo quando il subalpino conduceva per 4 a 1 dinanzi a Malikhanov, ma nell'andare di ritorno Salvadori si disuniva e si scopriva, permettendo al più freddo ed accorto avversario di risalire stoccata su stoccata, agguantando addirittura, un successo ormai insperato, un'autentica manna per i propri colori.

Carlo Filogamo

Per i campionati femminili

Atletica a Torino

Concluse domenica scorsa a Roma gli «assoluti» maschili, il centro dell'atletica italiana si sposta adesso a Torino, dove sabato e domenica prossima sono in programma i campionati nazionali femminili. Campionati, che è bene dirlo subito, non saranno certo alla altezza degli «assoluti» maschili, data il più che sensibile divario tecnico esistente fra il livello della squadra femminile e quella maschile, ma che egualmente presenteranno validi motivi di interesse, in qualche caso tecnico, in altri sicuramente agonistico. La velocista bolognese Donata Govoni, la saltatrice ed ostacolista trevigiana Magali Vettorazzo, la lanciatrice Rivka Rivel e soprattutto la saltatrice torinese Maria Vittoria Trio saranno i personaggi principali di questi campionati del «rilancio».

Questo il programma orario della manifestazione:

Sabato ore 15: 400 (b), alto 17,15: 80 hs. 17,50: disco, 100 (b); 18: 200 (b); 18,30: 400 (f); 18: 100 (af).

Domenica — Ore 9,30: 800 (b); 9,45: 200 (af); 10: 80 hs. (af); 10,50: 4x100 (b); 11: peso, lunga; 11,15: 300 (f); 17,30: 80 hs (f), giavellotto; 18: 100 (f); 18,30: 800 (f); 18,45: 4x100 (f).

Ha cessato di battere il cuore generoso del

Cav. Ugo Conforti

Ne danno il doloroso annuncio la Moglie, Figlia, Fratelli, Sorelle, Cognati, Nipoti, parenti tutti. I funerali avranno luogo martedì ore 14,30 partendo dall'Ospedale Molinette (via Santena 5). La presente serva di partecipazione e ringraziamento.
— Torino, 11 luglio 1965.

Ugo, Luciano, Umberto, Nadia e Maria, con le famiglie, piangono la scomparsa del caro

Zio Ugo

— Torino, 11 luglio 1965.

L'ing. Pietro Motta, Dirigenti e Collaboratori tutti della Sezione Stabilimenti FIAT di Avigliana, unitamente al Gruppo Anziani, prendono sinceramente parte al dolore della famiglia per la scomparsa del

Cav. Ugo Conforti

che per oltre 40 anni fu apprezzato valente collaboratore.
— Torino-Avigliana, 13 luglio 1965.

Gli amici coniugi Bertrand si uniscono al dolore della famiglia Conforti per la scomparsa del caro

Ugo

— Torino, 11 luglio 1965.

Teo e Lina [illegible] si uniscono al dolore dei famigliari per ricordare l'insostituibile fraterno amico

Ugo Conforti

— Torino, 12 luglio 1965.

Coniugi Casallo partecipano addolorati alla scomparsa del carissimo

Cav. Ugo Conforti

— Torino, 12 luglio 1965.

Si associano commossi al dolore della famiglia Conforti le famiglie Arnuzio, Bianchi, Bottino, Carasso, Chiacchio, Del Bello, Gamba, Perola, Rolando, Rocci, Stiffan, Viola.

Maria e Giuseppe Mabel sono vicini alla famiglia nel dolore per la perdita del

Cav. Ugo Conforti

— Rivoli, 12 luglio 1965.

Dopo una vita completamente dedicata alla famiglia, è cristianamente spirata

Maria Fiore n. Martinotto

L'annunciano addolorati il marito Andrea, i figli Giovanni con la consorte Luticia Campanella, Francesco con la moglie Olga Baldereschi e figli Cristina e Giancarlo; il fratello Luigi con il figlio Germano e consorte; nipoti e parenti tutti. I funerali avranno luogo il 13 corrente alle ore 16,15 partendo dall'abitazione in Largo Valgioie, 17.
— Torino, 12 luglio 1965.

La figlioccia e nipote Mariuccia col marito Italo Fracioni e figli Loredana, Danilo, Walter, si uniscono al dolore della famiglia.

La Famiglia Canguenlla - Savio si associano al dolore per la perdita della cara

Maria Fiore

— Roma, 12 luglio 1965.

La Famiglia Baldereschi partecipano al dolore per la scomparsa della cara

Maria Fiore

— Torino, 12 luglio 1965.

La famiglia Marengo prende viva parte al dolore della famiglia del Cav. Andrea Fiore per la scomparsa dell'adorata moglie e mamma Signora

Maria Fiore

— Cruglisco, 12 luglio 1965.

Impiegati ed Operai della S.a.c. Andrea Fiore, partecipano la dolorosa dipartita della Signora

Maria Fiore

moglie e madre dei titolari.
— Torino, 12 luglio 1965.

Armando Di Vaio profondamente addolorato partecipa al grave lutto.

La famiglie [illegible] Forestiol e Renato Comino si associano commossi al dolore dell'ing. Giovanni Fiore per la perdita della cara

Mamma

— Torino, 12 luglio 1965.

E' mancato ai suoi cari

Giovanni Burdese

Pensionato Concerie CIR

Ne danno il doloroso annuncio, la moglie, la figlia col marito Maria Marelli, il nipote Aldo, fratelli, cognati, parenti tutti. I funerali avranno luogo oggi ore 14,45 dall'Ospedale Molinette, via Santena 9.
— Torino, 13 luglio 1965.

Partecipano al dolore: la cognata Giuseppina Bianco ved. Chiaberto; Margherita e Rosina Chiaberto.

Partecipano al lutto:
Piero e Cecilia Garneri
Elio Cerutto
Giuseppe e Rosina Ardesi
Gino De Tommaso
Celeste e Bruno Nota
Giovanni Pascharo
Maurizio Chiavello
Famiglia Gusia
Carlo Cassita.

Affettuosamente partecipano al lutto Carlo e Giuseppe Casilia e famiglie.

Tragico destino ha troncato la giovane vita di

Margherita Casalegno Bonfante

Costernati ne danno il triste annuncio il marito Cesare col piccolo Paolo che tanto adorava, la mamma, la suocera, gli zii con i parenti tutti. I funerali avranno luogo mercoledì 14 corr., partendo dall'Ospedale Maria Vittoria alle ore 9, indi la Salma proseguirà per Moncalieri Torinese.
— Torino, 12 luglio 1965.

La Direzione ed il Personale della Sede di Torino dell'Istituto Nazionale per la Previdenza Sociale partecipano commossi al profondo dolore della famiglia per l'immatura perdita della collega

Margherita Casalegno Bonfante

— Torino, 12 luglio 1965.

Cristianamente è mancato all'affetto dei suoi cari all'età di 61 anni

Carlo Vercellotti

Ne danno il mesto annuncio la sorella, i cognati, nipoti, parenti tutti. I funerali avranno luogo martedì 13 corrente mese alle ore 15,30 in Borgomanero.
— Borgomanero, 12 luglio 1965.

Tina Barcellini Valle con i figli Diana e Gian Mario Caponni annunciano addolorati la scomparsa della zia

Carlo Vercellotti

— Novara, 12 luglio 1965.

Dopo brevissima malattia, cristianamente è mancato all'affetto dei suoi, cari

Antonio Bertotto

di anni 65

Ne danno il doloroso annuncio la moglie Domenica Massa; il figlio Enzo con la moglie Bianca Martano e figlia Milena; fratelli, sorelle, cognati, cognate, nipoti e parenti tutti. I funerali avranno luogo la Pinerolo martedì 13 alle ore 16 partendo dall'Ospedale Civile E. Agnelli.
— Pinerolo, 12 luglio 1965.

Da-Valle Chiapetti Ballare Gnadre-Martinetti - Francese Marega partecipano al dolore dell'amico Nino per la perdita del padre

Paola Marco

— Torino, 12 luglio 1965.

1903 1965
GENERALE DI DIVISIONE CARABINIERI REALI

Umberto Ferrari

vive nel ricordo dei Suoi Cari.
— Torino, 13 luglio 1965.

1937 1965

Giovanni Sconero

Nel trentesimo anniversario con immutato rimpianto lo ricordano i suoi cari.
— Torino, 13 luglio 1965.

La famiglia Adaglio profondamente commossa per le spontanee dimostrazioni di affetto tributate al suo indimenticabile

Mario Adaglio

ringrazia tutti i buoni che come loro presenza, scritti e fiori hanno confortato il suo grande dolore.
— Torino, 12 luglio 1965.

Continua a pagina 13

SPORT

Oggi penultima tappa lungo i 225 Km da Auxerre a Versailles

Il Tour si avvicina a Parigi

Domani ultimo "brivido,, con la tappa a cronometro

La lotta non è ancora chiusa ma il gioco... è quasi fatto

Se Gimondi arriva a Versailles con vantaggio immutato, Poulidor non avrà più possibilità di rimontarlo - Ieri la Maglia gialla ha dato una dimostrazione pratica di sicurezza

L'inglese Wright (a destra) in compagnia del francese Grain si avvia verso la vittoria di Auxerre (Tel.)

Da uno dei nostri inviati

Auxerre, martedì sera.

Il Tour, come il Giro d'Italia, è troppo lungo, una corsa a tappe, nei giorni moderni e dinamici che viviamo, dovrebbe durare un paio di settimane, non di più. Al Giro, abbiamo tradizione lunghe parentesi di noia, appena riscattate dallo slancio di Adorni nella tappa di Madesimo, e adesso al Tour, nonostante la «paprica» del duello che oppone il nostro Gimondi al francese Poulidor, l'attesa per la soluzione finale di domani si stempera in squallidi chilometri che passano senza la necessità di prendere manco uno sparuto appunto sul taccuino.

Poulidor, magari, vorrebbe agitar le acque, Raymond, in altro gergo, sarebbe ben lieto di offrirci a piene mani materia da scrivere romanzi sulla sua splendida reazione al «k. o.» del monte Le Revard, ma la... colpa è di Gimondi, un Gimondi inedito che ancora non ha finito di stupire. I giornalisti francesi si sono rimboccati le maniche per tributare al nostro atleta gli elogi più sperticati e sempre più frequente ricorre negli articoli dei nostri colleghi il confronto con Coppi. Noi, quando si accenna a simile confronto, andiamo con i piedi di piombo, troppe volte siamo stati bruciati dalle speranze non realizzate. Ma è necessario riconoscere che questo giovanotto di ventidue anni si sta comportando in modo splendido ed unisce la logica forza di un ragazzo ancora integro nel fisico ad un senso tattico naturale addirittura fuori del comune.

Lo si è visto ieri, nella fase d'avvio della lunghissima Lione-Auxerre. Poulidor non si è certamente arreso ed il suo slancio gli fa onore. Gimondi lo sa, lo sorveglia da vicino, le «voci», che sparano in giro notizie d'un Poulidor malconcio di saluto, sembrano esser inventate appesta per generar l'imbroglio della confusione. Il francese, di sicuro, ha degli alleati. Gente che non veste la sua maglia, tanto per intenderci e non c'è da gridar allo scandalo, perché sempre è stato così e crediamo che anche Gimondi avrà qualche «aiutante» occasionale da utilizzare al momento del bisogno. Ebbene, in questa guerra dei nervi che oppone un sprovveduto ad un uomo fatto e che dovrebbe quindi vedere in vantaggio l'uomo fatto, Gimondi se la sta sbrigando a meraviglia, proprio come se, sulla sua carta di identità, fosse sbagliata la data di nascita.

Dicevamo di ieri. Scappava e riscappava, subito dopo il via, il signor Verhaeghen che, sempre a dare alle indiscrezioni, fa parte della pattuglia degli alleati fantasmi di Poulidor. Gimondi, a quale indiscrezioni, forse ci crede o forse no. Ma quel Verhaegen che faceva il diavolo a quattro e che funzionava da rompiscatole nei primi chilometri (e se n'era da percorrere trecento...) al bergamasco dava noia, per lui l'ideale era rappresentato dalla corsa tranquilla di una specie di passeggiata a media turistica, senza la possibilità di colpi di scena pur sempre pericolosi, sia, per comportarsi come s'è comportato Gimondi, non basta aver energie da spendere, occorre anche essere in possesso di un fior di carattere, animato da una notevole personalità.

Perché Gimondi una prima volta si è limitato a riportare il gruppo su Verhaegen che scappava, poi, la volta dopo, Felice ha acciuffato il belga ed ha aumentato il ritmo, in maniera che, al comando, s'è trovata una pattuglia di sei uomini comprendente la Maglia gialla, mentre gli altri, compreso Poulidor, erano nelle canne a dannarsi l'anima in un forsennato inseguimento. Gimondi ha limitato l'impegno, il gruppo è tornato compatto. Ma chi aveva voluto capire la lezione, l'aveva ben capita e, in effetti per parecchie ore, tutti si misero a trotterellare piano piano, ammirando il festoso panorama delle verdi colline.

Si giunse così al rifornimento e ieri l'altro, proprio al rifornimento, Poulidor si era tolto il gusto di passar davanti al plotone con cento metri di vantaggio. Ora, mi bisogna credere che Gimondi sia uno sbruffone che si diverta a far bella mostra del suo attuale invidiabile stato di forma. Gimondi è, piuttosto, un prudente, ed evita ma cura ogni episodio che possa indurre ai guai. Così, al rifornimento di ieri, si è comportato né più né meno come il suo grande rivale, ha posato un po' sui pedali, ha proceduto il plotone di qualche decina di metri e c'è rimasto per un po', prima d'esser raggiunto. Una stupidaggine, a guardarla con l'occhio dello spettatore disinteressato. Ed invece non si tratta di una stupidaggine, si tratta di un particolare, magari piccolo, della guerra dei nervi, si tratta di una dimostrazione pratica di sicurezza. Volete attaccarmi? Fatelo, eccomi qui. E che la tattica sia giusta l'ha confermato la fine della tappa, non c'è stato più nessuno che sia venuto alla ribalta a giocare il ruolo di rompiscatole. Sono scappati i frilli. Con Gimondi d'accordo. Era quel che gli faceva più comodo, in fin dei conti.

C'è da adoperar lo stesso identico metodo anche oggi, nella Auxerre-Versailles. Perché, se Gimondi riesce ad arrivar domani, nel confronto decisivo, tenendo la situazione attuale, mantenendo cioè la posizione di *leader* con il vantaggio di 1'12", il gioco è quasi fatto. Poulidor è uno specialista della lotta contro il tempo. Verissimo: ma anche Gimondi, contro il tempo, si difende mica male e proprio monsieur Raymond ne sa qualcosa in proposito. La lotta ancora non si è chiusa, ma, ogni ora che passa, è lecito respirare meglio. Un po' d'attenzione oggi, visto che il finale verso Versailles è tormentato da curve e saliscendi. Poi, domani, il tutto per tutto: sarà in ballo una maglia gialla. E, al Parc des Princes, scoppierà il tifo più acceso.

Gigi Boccacini

Oggi alla televisione la cronaca diretta

La tv si collega oggi in Eurovisione con Versailles per trasmettere sul primo canale, con inizio alle ore 18 circa, la cronaca diretta delle fasi finali della penultima tappa del Tour. Dopo il telegiornale delle ore 22, inoltre, verrà messo in onda un servizio filmato sull'avvenimento.

La radiocronaca diretta delle fasi conclusive della tappa sarà trasmessa sul secondo programma alle 18 circa.

Felice Gimondi (a destra) e Raymond Poulidor, i due grandi avversari del Tour

Van Looy aiuta Poulidor ma Gimondi non li teme

I gregari della Maglia gialla senza peli sulla lingua

L'italiano è in una tale forma che fa tutto da solo - Il suo rendimento è diventato argomento appassionante anche per i medici al seguito del Tour

Da uno dei nostri inviati

Auxerre, martedì sera.

A meno di una giornata di eccezionale virata di Poulidor e di una contemporanea defaillance di Gimondi, la tappa odierna, malgrado il finale tormentato dovrebbe risultare la copia di quella di ieri, non dovrebbe modificare la classifica generale in attesa della cronometro di domani, da Versailles a Parigi. Oggi in programma 225 chilometri e mezzo, e non sono pochi in quanto vengono dopo i 400 della Charbonnières-Auxerre. Nella carovana del Tour si discute stamane su una affermazione che Gimondi si è lasciato sfuggire ieri al traguardo e che riguarda proprio le distanze delle tappe: gli hanno chiesto se aveva faticato molto, e lui ha risposto: «Quando sto bene, cento chilometri o trecento va bene lo stesso», non certo con l'intenzione di dire una sbruffonata, intendeva soltanto ricordare che già si era cimentato sui percorsi lunghi nella Sanremo e nell'ultima frazione del Giro d'Italia, per cui non si era trattato di qualcosa di straordinario. Ma ora Gimondi deve fare attenzione a parlare, ogni sua frase viene pesata ed interpretata a seconda delle circostanze. E così per molti ieri la Maglia gialla ha detto praticamente che per lui i chilometri non contano, ed allora tutti presupposero per conto loro il ragionamento e conclusero che ormai Gimondi ha vinto il Tour, che Poulidor verrà battuto anche nella «cronometro».

La lezione del Revard è servita, ma ora si sta esagerando, per fortuna Gimondi non si lascia distrarre dalle troppe lodi, dai titoli dei giornali. «La vittoria nella cronometro in salita — dice — mi ha permesso di rafforzare il primo posto proprio nella giornata in cui secondo molti doveva essere sconfitto, ma non tutte le domeniche sono uguali, si dice a Sadrina. Non arrivo certo alla facile conclusione che avendo vinto al Revard, farò il bis da Versailles a Parigi. Mi basta arrivare secondo, con un distacco lieve che mi consenta di tenere la Maglia gialla».

Da Versailles a Parigi, Gimondi partirà ancora alle spalle di Poulidor, ed avrà il vantaggio di avere nel rivale un validissimo punto di riferimento. Verranno di nuovo sfruttati i posti di cronometraggio che hanno funzionato tanto bene sul Revard, ed in proposito Luciano Pezzi ha raccontato un episodio curioso. L'altra notte, verso l'una, è stato svegliato dal portiere dell'albergo: c'era un telegramma urgentissimo. Il direttore sportivo di Gimondi si è spaventato, temeva di ricevere brutte notizie da casa, le mani gli tremavano spiegando il foglio di carta azzurra. Il testo diceva: «Sono Virgilio Morbi cronometrista chilometro nove Revard stop se serve mio presenza Versailles parto subito stop attendo notizie». Il ragazzo, un amico di Felice, era ripartito in macchina per Bergamo nella notte di sabato, ed ora sarebbe disposto a rifarsi in auto il viaggio Bergamo-Parigi, per poter essere d'aiuto domani, nell'ultima giornata della corsa.

C'è entusiasmo intorno a Gimondi, ma non soltanto da parte degli italiani. Soler continua a ripetere: «Sarebbe una grossa ingiustizia che il "Chico" perdesse il Tour proprio nell'ultimo giorno», e numerosi altri corridori dimostrano per la Maglia gialla la medesima simpatia. Molti è certo che la classifica finale resterà quella attuale, con Gimondi, Poulidor e lui nell'ordine. Il ragazzo di Albani conta di disputare un'ottima prova a cronometro, ed afferma: «Stavolta non commetterò più errori, è davvero l'ultima occasione che mi resta. Comunque penso che Poulidor e Gimondi domani saranno nettamente in testa, hanno interessi tali in ballo che il loro rendimento si moltiplicherà. A me basta il terzo posto, il che servirebbe a confermare la posizione di classifica».

Gimondi accetta volentieri di parlare della tappa di domani, ma non dimentica quella di oggi. Sono gli stessi gregari a metterlo in guardia. «Poulidor ha l'appoggio di Van Looy e di molti altri — sostiene Mazzaurani — ma noi facciamo il possibile per stare attenti. Ad ogni modo, Felice è così forte che fa tutto da solo. Ieri scattava Verhaegen, e lui andava a prenderlo. Poi insisteva, e finiva addirittura in fuga. Ha una forza davvero eccezionale».

Il rendimento della Maglia gialla, è diventato argomento appassionante anche per i sanitari del Tour. Il dott. Macorigh, braccio destro del medico della corsa dott. Dumas, assicura che la grande dote di Felice è il recupero, che gli mantiene il fisico completamente disintossicato dalla fatica.

Bruno Perucca

PARLANO GLI SCONFITTI DI IERI

L'ultimo esempio di Dedé Darrigade

Da uno dei nostri inviati

AUXERRE, martedì sera.

Ancora un giorno di speranza per Dedé Darrigade, oggi sui 225 chilometri da Auxerre a Versailles. L'anziano velocista francese avrebbe desiderato moltissimo vincere già a Bordeaux, vicino alla sua città natale, ma quel giorno subì la prima amara sconfitta di questo Tour, lasciandosi sorprendere nel finale dalla fuga di De Roo, che poi vinse la volata, e di Pingeon. Se avesse vinto a Bordeaux, con ogni probabilità Darrigade non avrebbe sofferto tutto il male che ha patito sulle Alpi, si sarebbe ritirato, ma non vuole lasciare il Tour — un Tour che per lui potrebbe essere l'ultimo della lunga carriera — senza una affermazione.

E ieri, mentre il gruppo compatto si avvicinava a lenta andatura ad Auxerre, Darrigade è scattato, è rimasto a lungo solo in testa. Mancava ancora un'ora e mezzo di corsa, ed il gruppo l'ha lasciato un po' da solo, sotto il sole, poi è andato a riprenderlo. Ed il bel sogno di Dedé è svanito. Se vuole una vittoria, non gli resta che oggi, perché domani il Tour si conclude con la corsa a cronometro.

All'arrivo, Darrigade era disfatto. La sua cortesia gli imponeva di rispondere alle domande senza alzare la voce, ma ad un certo punto è stato colto da una crisi nervosa. «Se soltanto fosse venuto qualcuno ad aiutarmi — ha ripetuto più volte, perché tutti lo sentissero — invece ho atteso invano che mi desse una mano. Per un poco ho sperato di farcela anche da solo, conoscevo il percorso, sapevo che gli ultimi venti chilometri sono di discesa. Se fossi arrivato a qual punto con due o tre minuti di vantaggio, sarei arrivato al traguardo. Poi c'era anche il vento contro...».

No, il vento era a favore, povero Dedé. Sono gli scherzi della fatica, quando le gambe non girano si sente il vento in faccia anche se è alle spalle, si vede la salita pure in pianura. Comunque, anche se non vincerà neppure oggi, Darrigade ha fatto molto in questo Tour. Ha scalato le Alpi, fu velocista, malgrado fosse quasi paralizzato da una artrosi cervicale. Se lascerà il ciclismo a fine stagione, avrà dato ai giovani un ultimo esempio di onestà professionale.

b. p.

Dedé Darrigade

AUXERRE, martedì sera.

L'ultima trovata è il consiglio al guinzaglio, lo si tiene in macchina dentro un cestino e lo si porta a mangiare l'erba sul ciglio della strada durante le numerose soste nel corso della tappa. I «suiveurs» del Tour hanno la fama di essere eccentrici, ma al consiglio da passeggio nessuno aveva ancora pensato. Da ieri Felice — così l'hanno subito battezzato, in omaggio alla maglia gialla — è ospite di una delle vetture dell'«Equipe», ha imparato a star buono nei momenti di «bagarre», drizza le orecchie quando la radio dà notizie sulla corsa, e la sera, unico conforto al mondo, dorme in alberghi con aria condizionata. C'era già stato un tentativo di scorrazzare il seguito del Tour, ma non aveva avuto successo: un collega milanese aveva ospitato un riccio, ma si era rivelato un ospite scontroso, non mostrava mai il muso ed in curva rotolava a destra ed a sinistra sul fondo della vettura. L'hanno scaricato in tutta fretta dopo la discesa dell'Aubisque; ad ogni tornante erano decine di colpi di spillo nelle caviglie dei compagni di viaggio.

La canna da pesca

Se si esclude il tentativo del riccio, e non considerando i pesci — molti colleghi francesi sono venuti al Tour con la canna da pesca, e fanno rapido puntato lungo i fiumi o i canali — che non vengono certo trattati con troppo riguardo e la sera finiscono in padella, Felice è il primo animale «non intelligente» a far parte della carovana. Il coniglio è il simbolo delle provincie che la corsa ha attraversato ieri da Lione ad Auxerre (delle provincie ciliose i cui vigneti danno il famoso Beaujolais in tutte le sue varietà, dal «Moulin à vent» al Fleurie, dal Saint-Amour al Chiroubles, dal Romanèche al Côte de Brouilly), ed ora il ricordo di quello splendido tratto della campagna francese è davvero «vivo» in mezzo alla carovana.

Omaggio al Beaujolais

La strada che attraversa i vigneti, e sulla quale i corridori hanno trovato molto entusiasmo, si chiama appunto «Route du lapin», oppure «Route Buissonnière», la via delle vacanze. Felice l'hanno regalato al Tour come «souvenir», gulzaglio compreso, i contadini di Lamure-sur-Archeyss, che hanno offerto a tutti gli assaggi del loro vino. Le soste dedicate al Beaujolais si sono ripetute; i corridori — dopo alcuni sestti dimostrativi di Gimondi — hanno viaggiato a lungo a modestissima andatura, per cui non c'era rischio di essere superati dal gruppo. In numerosi villaggi avevano posto a fianco della strada delle tavole, ragazze in costume porgevano i bicchieri colmi. Qualcuno, la sera, ha lavorato la seconda cafaria.

Anche fra i corridori non pochi si sono fermati, più per scherzo che non per bere davvero. Forse ha bevuto Fernand Mazzenaque, perché non si può spiegare altrimenti il suo improvviso scatto al centoventesimo chilometro, dopo diciannove tappe nelle quali il suo nome non era stato citato neppure una volta da Radio-Tour. Tom Simpson, invece, la «Route Buissonnière» non l'ha percorsa. Sofferente, all'ingresso del territorio dei Beaujolais si è fermato. Non ha avuto fiducia nel consiglio dei vecchi, che guariscono ogni male con un bicchiere di vino buono.

b. p.

SAPAD

COLLEGAMENTI INTERNAZIONALI
con autobus di lusso

Servizi giornalieri da TORINO per:

EVIAN p. 7,10
(Aosta - Traforo M. Bianco - Chamonix)

GINEVRA p. 6,15
(Susa - C. Moncenisio - Annecy)

CHAMBERY p. 6,15
(Susa - C. Moncenisio)

GRENOBLE p. 7,30
(Sestriere - Briançon)

MARSIGLIA p. 7,00 / p. 8,50
(Susa - Briançon - Gap)

NIZZA p. 10,00
(Cuneo - Tenda - Montecarlo)

CAPOLINEA IN TORINO — FIRPI VIAGGI PIAZZA CARLO FELICE, 85

INFORMAZIONI, PRENOTAZIONI POSTI, ACQUISTO BIGLIETTI PRESSO:
TUTTE LE AGENZIE DI VIAGGI

IL LANGUAGE SCHOOL CENTRE
LINGUE MODERNE

ha trasferito la Direzione da piazza Statuto 26 a via R. Montecuccoli 4 (ang. corso G. Ferraris)
Tel. 57.86.86 - 57.86.87 - 57.86.88

Il 4 ottobre riprenderanno i Corsi di inglese per bambini nei nostri 43 CENTRI DI INSEGNAMENTO di TORINO.
NELLA SEDE CENTRALE di via R. Montecuccoli 4 dal 1° ottobre:

ASILO INGLESE (per bambini dal 3 ai 6 anni)

Posti limitati chiusura iscrizioni 20 agosto

Particolare assistenza individuale con personale specializzato di lingua inglese.
Orario: 8.30-12.30; 14.30-18.30.

POMERIGGI INGLESI (per bambini delle scuole elementari)
durante i mesi che il normale CORSO DI INGLESE i bambini — RISETTERANNO ALMENTE — frequenteranno la Palestra (balletto e ginnastica ritmica per le bambine), svolgeranno attività artistica (modellazione, pittura, disegno, ecc.) sotto la guida di professori che useranno SEMPRE LA LINGUA INGLESE

Corsi per corrispondenti commerciali inglesi

Corsi per il conseguimento del GENERAL CERTIFICATE OF EDUCATION (livello inglese)

CORSI DI INGLESE DIURNI E SERALI

tocchiamo
il tasto del risparmio

ANNUNCI ECONOMICI

DOMANDE IMPIEGO L. 45 per parola.

(Continua da pag. 11

RAGIONIERE anche studi ciassici, 23anne militassolto, spirito iniziativa volenterosa assolve mansilità, offresi. Scrivere: «Pubblicità Stampa 1012 — Torino». A74327

RAGIONIERE perito commerciale pluriennale esperienza amministrativa direzionale gli Italia et estero esperto impianti redazione sviluppo contabilità industriali commerciali costi speciali inventari bilanci paghe ottimo inglese francese pratico attività metallifere, import export spedizioni assicurazioni esaminerebbe proposte impiego ovunque primarie referenze passaporto. Scrivere: «Pubblicità Stampa 4 — Genova». 24659

RAGIONIERE 23anne accordo impiego paghe contributi militassolto referenziato. Telefonare 854-518.

SEDICENNE stenodattilo contabile paghe continui prima impiego offresi. Telefon. 397-023 ore 14-15.

SEDICENNE stenodattilo 1° impiego offresi. Telefonare 959-036.

SEGRETARIA aziende offresi impiego mezza giornata. Telefonare 736-063 dalle 15 alle 17. A74640

SEGRETARIA contabile pratica paghe contributi mansioni fiducia massime referenze offresi presso serie aziende. Telefonare 587-636 ore pasti. A73757

SIGNORINA inglese desidererebbe apprendere italiano cerca lavoro come nurse oppure stenodattilo. Scrivere: «Pubblicità Stampa 4692 — Torino».

SIGNORINA pratica paghe contributi diversi lavori ufficio occuperebbesi presso serie ditta anche mezza giornata. Telefonare 335-823. A73639

SIGNORINA 18enne referenziata compulista commerciale 1° impiego occuperebbesi serie Ditta. Gentile Signorina Marisa, via Principessa Felicita di Savoia 2/1, telefono 684-236.

SIGNORINA 17enne referenziata, scuola media, corso compulista 1° impiego occuperebbesi. Telefonare Vallino 684-236. 24823

STUDENTESSA stenodattilo cerca lavoro ufficio o commesso. Telefonare 471-225. A73754

TECNICO diplomato 33enne, importante stabilimento elettromeccanico esperienza decennale organizzazione e conduzione reparto produzione, esaminerebbe serie proposta. Scrivere: «Pubblicità Stampa 1014 — Torino».

TECNICO meccanografico perito industriale 25enne referenziato due anni pratica aziendale occuperebbesi anche fuori Torino. Telefonare 546-585.

TECNICO pensionato, buona salute, offresi per un lavoro d'ufficio od altro. Scrivere: «Pubblicità Stampa 3587 — Torino». A73767

TRENTADUENNE decennale esperienza tecnica commerciale in industria propria offresi mansioni direttive. Moralità, garanzia. Scrivere: «Pubblicità Stampa 3584 — Torino».

TRENTENNE licenza tecnica conoscenza disegno meccanico edile offresi qualsiasi lavoro. Scrivere: «Pubblicità Stampa 4665 — Torino».

TRENTENNE pratica decennale ufficio acquisti offresi. Scrivere: «Pubblicità Stampa 1018 — Torino».

VENTENNE, media cultura, conoscenza francese inglese, munito patente auto B, offresi impiego di fiducia o simili. Telefonare 375-827.

VENTIDUENNE patente B esperienza biennale vendite, libera settembre, offresi come aiutista o segretaria presso privato o serie ditta. Scrivere: «Pubblicità Stampa 1046 — Torino».

VENTISETTENNE, pratica quinquennale [illegible] acquisti, preventivi, cicli di lavorazione, programmazione stampi e passo, offresi serie ditta. Scrivere: «Pubblicità Stampa 9575 — Torino». A73724

DOMANDE LAVORO L. 45 per parola

A. GIOVANE 27anne 11 avviamento presenzia Ridato offresi ore libere. Telefonare 661-458. A73837

ABILE governo casa cucine guardaroba offresi mattino pomeriggio. Telefonare 385-043. A73879

ANTENNISTA con patente B e tutto mezzo proprio praticissimo città e dintorni offresi ditta. Telef. 799-788.

APPRENDISTA tornitore 18anne pratico desiderebbe imparare offresi serie ditta. Telefonare 254-654.

AUTISTA 30anne patente C D lunga esperienza camion, praticissimo città provincia, referenziato offresi a ditta o privato. Telefonare 891-264.

COMMESSI sull piemontesi cinquantenni cercano portineria, miti pretese. Scrivere: «Pubblicità Stampa 9563 — Torino». A73681

ELETTRICISTA giovane volenteroso, offresi ditta serie per impianti civili e industriali. Tel. 378-646 (sera).

ELETTRICISTA trentacinquenne specializzato installazioni tralli industriali lunga pratica offresi ditta. Telefonare 372-748. A73885

EX brigadiere di P. S. 40 anni piemontese offresi posto fiducia magazziniere, sorvegliante. Scrivere: «Pubblicità Stampa 9626 — Torino».

FABBRO meccanico e altri lavori offresi. Telefonare 855-695.

GIOVANE operaio massima serietà referenziato, addetto presse, lavori officina magazzino, offresi subito. Scrivere: «Pubblicità Stampa 1005 — Torino». A74298

GIOVANE volenteroso presenta conoscenze lingue offresi albergo mezza monti, qualsiasi lavoro. Scrivere Martarelli, via Pascoli 13, Asti.

GRUISTA 23anne offresi lavori edili cantieri. Telefonare 893-875.

PRATICA studio dentistico offresi settembre. Telefonare 484-806 ore pasti. A74179

PRATICI coniugi mezz'età cercano portineria. Lucia Selvatore, via Piazzi 1. A74407

QUARANTACINQUENNE, torinese, meccanico generico manutenzione saldatore gas magazziniere offresi. Telefonare 282-920.

QUARANTENNE offresi come autista fattorino. Telefonare 362-288.

RAGAZZO 15anne offresi apprendista qualsiasi lavoro. Telef. 871-573.

REFERENZIATO 34anne autista fattorino magazziniere o altro offresi ditta o privato. Tel. 542-957.

RETTIFICATORE 11 ventenne, militesente volenteroso offresi serie ditta. Telefonare 489-534. A74325

SERIA tuttofare referenziato offresi mezza giornata bengala Paradiso. Telefonare 726-432. A74224

SERIA tuttofare frontistrenne piemontese offresi fissa pasticcia 25 luglio 10 settembre montagna, mare. Scrivere: «Pubblicità Stampa 9610 — Torino». A74232

SESSANTENNE distintissima famiglia presenza cultura conoscenza lingue estere, offresi compagnia persona posa esclusa lavori pesanti. Scrivere: «Pubblicità Stampa 4695 — Torino».

SIGNORA con figlio novenne pratica lavori casalinghi occuperebbesi periodo villeggiatura. Telefonare 84-136.

SIGNORA giovane occuperebbesi sorveglianza bimbi proprio domicilio, massima serietà. Telefono 373-801.

SIGNORA sola distinta presenza offresi compagnia persone sola disposta trasferirsi. Scrivere: «Pubblicità Stampa 1058 — Torino».

SIGNORINA fidata, offresi custodia bimbi, mare, montagna. Tel. 528-920.

SORVEGLIANTE lunga pratica stabilimento pratico magazzino offresi posto fiducia. Telefonare 854-472.

SORVEGLIANTE mezza età lunga pratica offresi posto fiducia. Scrivere: «Pubblicità Stampa 1043 — Torino».

STAMPISTA 1ª categoria, operatore rotativa automatica monocolori macchine cambio, cicli, offresi anche come capo. Telefonare 792-784.

STUDENTESSA conoscenza francese offresi assistenza bambini. Telefonare 471-225. A73756

TAGLIATORE pellettiere e fodere per auto offresi. Telef. 257-174.

TELEFERISTA offresi servizio telecomando automatico mano diesel. Cerbaiaro presso Grosso, via Canonica Altamano 40/5 L. A73623

TIPOGRAFO compositore offresi. Telefonare 231-485. A74181

TIPOGRAFO impressore volenteroso militesente libero subito offresi. Telefonare 755-840. A74283

TORNITORE 2° offresi possibilmente barriera Milano. Telefono 798-465.

TORNITORE 18anne già pratico attrezzatura occuperebbesi subito. Telefonare 64-901. A74431

TUTTOFARE referenziato offresi a ore per tutto luglio. Telefonare mattino 523-935. A74411

TUTTOFARE 46anne referenziato occuperebbesi giornata intera serio famiglie oppure custodia bambini qualsiasi età in casa propria. Sallard Maria in Manno, corso Grosseto 291, Torino. 24971

UOMO cinquantacinquenne offresi come aiuto magazziniere e pulizie. Scrivere: «Pubblicità Stampa 9563 — Torino». A73681

VENTENNE militesente apprendista tornitore, licenza media, offresi qualunque lavoro. Scrivere: «Pubblicità Stampa 4661 — Torino».

VENTICINQUENNE patente D pubblica offresi qualsiasi lavoro o impiego. Telefono 734-693. A74433

VENTIDUENNE aiutista patente D offresi primo impiego. Telef. 725-538.

VENTIDUENNE militesente presenta buona cultura patente B offresi serio ditta. Scrivere: «Pubblicità Stampa 4700 — Torino». A74285

VENTINOVENNE operaio generico volenteroso patente B offresi qualsiasi mansione presso serio ditta. Telefonare 320-874. A74255

VENTIQUATTRENNE offresi pratico panettiere, o altro lavoro. Telefonare 251-537 ore pasti. A74304

VENTIQUATTRENNE presenza patente B auto propria volenteroso dinamico, offresi fattorino magazziniere, mansioni fiducia, libero subito. Scrivere: «Pubblicità Stampa 1026 — Torino». A74299

VENTISETTENNE pratico elettrauto e conoscenza accessori, referenziato, offresi. Scrivere: «Pubblicità Stampa 4685 — Torino». A73908

VENTISETTENNE, 103 familiare propria offresi a ditta, negozio per commissioni città dintorni. Tel. 219-078.

OFFERTE LAVORO L. 180 per parola

A coppia pensionati offre alloggio 3 camere, servizi, cambio custodia deposito. Manoscrivere: «Pubblicità Stampa 4672 — Torino».

ABILISSIME lavoranti aiutanti apprendiste carta carta Bruno, via Roma 11. A73697

ABILISSIME lavoranti aiutanti sarte apprendiste 15-16 anni urgono. Bressi G., Re Umberto 46 bis.

ADDETTO addetto presse verramente capaci cercasi. Telefonare 70-243.

AGGIUSTATORE stampista abile cercasi. Presentarsi urgentemente. Avona Sergio, via Brandizzo 42, Torino.

AIUTO meccanico 18-19 anni cerca azienda torinese. Telef. 528-872 ore 15-18. A73049

ALASSIO Albergo [illegible] guardarobiere capace rammendo e cameriera sala camera limita et referenziata. Lemon Pubblicità 235, Alassio.

APPRENDISTA 15enne commesso volenteroso cercasi. Commestibile Gioberti 53, Torino.

ASSUMO signorine giovane. Mobilificio via Po 18 bis, tel. 872-232.

ASSUMONSI aiutanti forni tempo pratici bagni sale e muffole. Manovali licenza elementare. Tecnotampro, corso Allamano 208, Grugliasco. Telefono 784-301. A74350

ASSUMONSI apprendisti, referenze controllabili. Presentarsi ditta Vernimec, Grosseto 20, dalle 9 alle 11.

AUTISTA pratico verniciatore a forno cercasi. Novaria, tel. 352-188.

CAMERIERA abile cucita cerca per fine agosto famiglie signorile orario dalle otto alle nelle. Telefonare ore pasti 584-651. A72967

CARROZZERIA riparazioni assume verniciatore, battilastra. Eventuale combinazione società. Scrivere: «Pubblicità Stampa 4688 — Torino».

CERCASI aiutanti macchinisti litografi 18-22 anni, militesenti, indirizzare: «Pubblicità Stampa 4656 — Torino». A73812

CERCASI autista volenteroso pratico ribaltabile, libero subito. Tel. 692-771

CERCASI capace cucina anche anziana tuttofare. Scrivere: Pensione La Pergola, corso Matteotti, Sanremo.

CERCASI coniugi non più giovani per custodia ragazzino ad uffici. Telefonare 732-378 ore ufficio.

CERCASI esperto sagomatore edile carpentiere pratico tutti lavori finitura disposto trasferirsi preferibile conoscenza inglese ottimo salario condizioni impiego dettagliando età lavori eseguiti indirizzo massima riservatezza. Scrivere: «Pubblicità Stampa 9598 — Torino».

CERCASI radiotecnico zona Aosta ottimo stipendio. Scrivere Pubblicità Musumeci (74) Aosta.

CERCASI trentenne stirazzista veramente capace. Tel. 724-723.

CERCASI provetto fonditore in sabbia. Presentarsi via Orbatello 138, Torino. A73703

CERCASI esperto tracciatore e autogenista per lavorazione mobili speciali in lamiera. Presentarsi o scrivere citando curriculum CMC, Candia Canavese, tel. 989-114.

(Continua a pag. 14)

DAUPHINE - ALFA ROMEO

LA PIU' ECONOMICA 4 PORTE DEL MONDO - 16,9 Km. CON UN LITRO
4 MARCE TUTTE SINCRONIZZATE - 4 FRENI A DISCO - 115 Km/h

IMPORTANTE confetteria via Roma cerca commessa pratica signorina 18-24anne bella presenza, titolo studio, referenze. Telefonare 535-453.

IMPORTANTE INDUSTRIA ASSUME GIOVANE IMPEGAVA VOLONTEROSA, SVEGLIA, OTTIMA CONOSCENZA INGLESE E FRANCESE. SCRIVERE DETTAGLIANDO CURRICULUM E REFERENZE A: «PUBBLICITA' STAMPA 303 — TORINO». 23618

INDUSTRIA COSMETICI CERCA STENODATTILO PRATICA CORRISPONDENZA COMMERCIALE, BUONA CULTURA, INIZIATIVA, MAX 25ENNE. OFFRESI INQUADRAMENTO 3° CATEGORIA INIZIALE. TELEFONARE 524-323.

INDUSTRIA zona Francia assume impiegata esperta p. ragioniere già pratica ufficio contabilità. Manoscrivere pretese curriculum «Pubblicità Stampa 4670 — Torino».

INGEGNERE GEOMETRA ESPERTO STUDIO PROGETTI AUTORIMESSA MODERNA SU TERRENO MQ 1500 CERCHIAMO. INDICARE PROGETTI GIA' ESEGUITI. PRETESE: «PUBBLICITA' STAMPA 205 — TORINO». 0211

INGEGNERI meccanici giovani residenti Torino, preparazione classica, buona conoscenza inglese, massima educazione, carattere, carcasi per trattativa alto livello campo tecnico commerciale macchine utensili primissima classe. Scrivere: «Pubblicità Stampa 206 — Milano».

QUINDICENNI abilitate ed ultimanti corsi paghe, competenze, assumiamo. Telefonare 524-958. A74328

SELEZIONIAMO 6 elementi da inserire in dinamica organizzazione pubbliche relazioni promozioni vendite. Requisiti: personalità, conoscenza inglese, dinamismo, cultura superiore. Telefonare per colloquio lunedì ore 9-12 15-18 al 332-118.

SIGNORINA pratica paghe cercasi zona corso Vercelli. Specificare età, referenze, capacità. Scrivere: «Pubblicità Stampa 9540 — Torino».

UNIVERSITARIO, lavorando serio posto cercasi patente B compiti compagnia accompagnamento. Scrivere dettagliatamente età, disponibilità, pratica acc. Scrivere: «Pubblicità Stampa 9578 — Torino».

AUTISTA patente E, ventitreenne, offresi per qualsiasi lavoro. Scrivere: «Pubblicità Stampa 4678 — Torino».

AUTISTA patente D-E, anche ribaltabile, libera subito offresi. Telefonare 541-588. A73787

AUTISTA patente D-E praticissimo anche vetture serie lavoro. Telefonare 690-165. A73725

AUTISTA pratico città patente D E offresi ditta o privato. Tel. 798-422 Luciano. A74259

AUTISTA 25anne patente tipo D offresi lunghi viaggi subito, pratico qualsiasi mezzo. Telefonare 31-412.

BABY SITTER seria colta presenza offresi anche saltuariamente compenso sera. Telefonare 377-186.

BAMBINAIA 30enne piemontese referenziata offresi subito a famiglia signorile con 1 o 2 bimbi sopra i 2 anni. Telefonare 759-813.

BARISTA 24anne volenteroso occuperebbesi anche fuori Torino. Salvatorelli Umberto, via Cravero 32 int. 28 Torino. 24872

BARISTA 27enne pratico bella presenza offresi subito. Tel. 238-075.

CASARO pratico lavorazione latte in genere cerca impiego anche subito. Telefonare 894-529.

CERCASI portinaia in villa Francia, libera subito. Tel. 771-251.

CINQUANTENNE [illegible] emiliano presenza automezzo proprio cerca lavoro mansioni fiducia direttive ispettive sorvegliante garanzie immobiliari. Scrivere: «Pubblicità Stampa 4696 — Torino». A74277

CINQUANTOTTENNE attrezzista stampiera tracciatore collaudatore occuperebbesi. Telef. 384-434. A73905

CONIUGI referenziati offresi custodia casa stabilimento anche giardino. Telefonare 728-433. A74224

CONIUGI soli offresi portierato in Torino. Telefonare 236-586.

CONIUGI 60enni referenziati merito con patente C auto propria, energico e dinamico cercano custodia villa o stabilimento dintorni Torino. Scrivere: «Pubblicità Stampa 4695 — Torino». A74274

DICIOTTENNE elettricista offresi laboratorio o cantieri edili. Telefonare 782-052. A73834

DICIOTTENNE pratico saldatore o qualsiasi lavoro offresi subito. Telefonare 633-798. A73857

GUARDIANO anche notturno pratico garage referenziato offresi. Telefonare 652-439. A74205

FATTORINO 17enne offresi con patente moto. Telefonare 232-080.

INFERMIERA diplomata occuperebbesi assistenza privata. Tel. 325-487.

INFERMIERA diplomata offresi assistenza notturna. Telefonare ore pasti 60-749. A73863

MANOVALE generico 43enne referenziato volenteroso occuperebbesi qualsiasi lavoro. Quaglia Giuseppe, via Carrù 9, Torino. 24922

MILITESENTE offresi paroliere autista fattorino. Telefonare 384-514.

OFFRESI apprendista orologiaio 2° impiego. Telefonare 201-385.

OFFRESI apprendista orologiaio 2° impiego. Telefonare 384-907.

OFFRESI cameriere e cuoco per ristorante con larga esperienza, per sana Torino e fuori. Telef. 546-978.

OFFRESI infermiere diplomate ore notturne. Telefonare 516-922.

OFFRESI lavapiatti [illegible] Ramayal Giuseppe. Fermo posta, Torino. A74334

OFFRESI muratore specializzato qualsiasi lavoro, libero subito. Telefonare 882-125. A73887

OFFRESI subito barista o cameriere o aiuto cuoco, referenziatissimo, anche villeggiatura. Telef. 668-825.

OFFRESI tuttofare a ore, Sarra, via Torviano n. 27. A74199

OPERAIO 30enne patente C offresi qualsiasi lavoro pratico autotrasporto. Telefonare 293-957.

PENSIONATO offresi giardiniere veramente capace. Telefonare 671-536.

PER commissioni aiutasi custode ambrigiano 57 anni pensionato patente C offresi subito. Tel. 323-640.

PERIODO 8-29 agosto piemontese 35enne offresi lavapiatti, aiutista, patente B esperienza guida, disposto trasferirsi. Scrivere: «Pubblicità Stampa 9609 — Torino». A74229

PIEMONTESE volenteroso referenziato offresi come mansionale generico o magazziniere. Scrivere: «Pubblicità Stampa 4685 — Torino».

PIEMONTESE 26anne referenziato offresi aiutista privato oppure fattorino interno ad esterno patente B libero subito. Scrivere: «Pubblicità Stampa 4675 — Torino».

SALONE DE

LA STAMPA

LIBRERIA CONCESSIONARIA

dell'Istituto Poligrafico dello Stato

Via Roma, 80 - Telefono 517.958

E' USCITA

LA DIVINA COMMEDIA

Con questa edizione

L'ISTITUTO POLIGRAFICO DELLO STATO

ha inteso celebrare il Settimo Centenario della nascita di Dante Alighieri. Testo e sommario curati da Luigi Pietrobono. Miniature scelte e commentate da Sergio Samek Ludovici.

Edizione di lusso in tre volumi di mille esemplari numerati, rilegati in tutta pelle con custodia in tela e seta, stampati su carta speciale filigranata nel formato 29 x 42 di pagine 490 di testo e 108 tavole con 129 miniature a colori tratte dai tre famosi codici: Giraldi, Marciano e Yates Thompson.

Lire 250.000

Prenotarsi presso «LA STAMPA» concessionaria

DELL'ISTITUTO POLIGRAFICO DELLO STATO

Libreria dello Stato

il tasto dove c'è scritto "E" (economizzatore). Serve per lavare alla perfezione i carichi ridotti di biancheria, risparmiando acqua, sapone, energia elettrica. È il pulsante che trasforma Candy SA5, una lavatrice da 5 chili, in una da 3 chili. Quando la biancheria da lavare è poca, non occorre rimandare il bucato. Ecco una bella comodità!

La lavatrice non si compra tutti i giorni. Scegliete badando al sodo, badando ai fatti - ai "fatti Candy". Candy da 20 anni produce esclusivamente lavatrici.

contate su

Candy

Superautomatiche da lire 85.000 in su

costa così poco perché è la più venduta

AUTISTA patente B, ventitreenne, offresi per qualsiasi lavoro. Scrivere: «Pubblicità Stampa 4678 — Torino».

AUTISTA patente D-E, anche ribaltabile, libera subito offresi. Telefonare 541-588. A73787

AUTISTA patente D-E praticissimo anche vetture serie lavoro. Telefonare 690-165. A73725

AUTISTA pratico città patente D E offresi ditta o privato. Tel. 798-422 Luciano. A74259

AUTISTA 25anne patente tipo D offresi lunghi viaggi subito, pratico qualsiasi mezzo. Telefonare 31-412.

BABY SITTER seria colta presenza offresi anche saltuariamente compenso sera. Telefonare 377-186.

BAMBINAIA 30enne piemontese referenziata offresi subito a famiglia signorile con 1 o 2 bimbi sopra i 2 anni. Telefonare 759-813.

BARISTA 24anne volenteroso occuperebbesi anche fuori Torino. Salvatorelli Umberto, via Cravero 32 int. 28 Torino. 24872

BARISTA 27enne pratico bella presenza offresi subito. Tel. 238-075.

CASARO pratico lavorazione latte in genere cerca impiego anche subito. Telefonare 894-529.

CERCASI portinaia in villa Francia, libera subito. Tel. 771-251.

CINQUANTENNE [illegible] emiliano presenza automezzo proprio cerca lavoro mansioni fiducia direttive ispettive sorvegliante garanzie immobiliari. Scrivere: «Pubblicità Stampa 4696 — Torino». A74277

CINQUANTOTTENNE attrezzista stampiera tracciatore collaudatore occuperebbesi. Telef. 384-434. A73905

CONIUGI referenziati offresi custodia casa stabilimento anche giardino. Telefonare 728-433. A74224

CONIUGI soli offresi portierato in Torino. Telefonare 236-586.

CONIUGI 60enni referenziati merito con patente C auto propria, energico e dinamico cercano custodia villa o stabilimento dintorni Torino. Scrivere: «Pubblicità Stampa 4695 — Torino». A74274

DICIOTTENNE elettricista offresi laboratorio o cantieri edili. Telefonare 782-052. A73834

DICIOTTENNE pratico saldatore o qualsiasi lavoro offresi subito. Telefonare 633-798. A73857

GUARDIANO anche notturno pratico garage referenziato offresi. Telefonare 652-439. A74205

FATTORINO 17enne offresi con patente moto. Telefonare 232-080.

INFERMIERA diplomata occuperebbesi assistenza privata. Tel. 325-487.

INFERMIERA diplomata offresi assistenza notturna. Telefonare ore pasti 60-749. A73863

MANOVALE generico 43enne referenziato volenteroso occuperebbesi qualsiasi lavoro. Quaglia Giuseppe, via Carrù 9, Torino. 24922

MILITESENTE offresi paroliere autista fattorino. Telefonare 384-514.

OFFRESI apprendista orologiaio 2° impiego. Telefonare 201-385.

OFFRESI apprendista orologiaio 2° impiego. Telefonare 384-907.

OFFRESI cameriere e cuoco per ristorante con larga esperienza, per sana Torino e fuori. Telef. 546-978.

OFFRESI infermiere diplomate ore notturne. Telefonare 516-922.

OFFRESI lavapiatti [illegible] Ramayal Giuseppe. Fermo posta, Torino. A74334

OFFRESI muratore specializzato qualsiasi lavoro, libero subito. Telefonare 882-125. A73887

OFFRESI subito barista o cameriere o aiuto cuoco, referenziatissimo, anche villeggiatura. Telef. 668-825.

OFFRESI tuttofare a ore, Sarra, via Torviano n. 27. A74199

OPERAIO 30enne patente C offresi qualsiasi lavoro pratico autotrasporto. Telefonare 293-957.

PENSIONATO offresi giardiniere veramente capace. Telefonare 671-536.

PER commissioni aiutasi custode ambrigiano 57 anni pensionato patente C offresi subito. Tel. 323-640.

PERIODO 8-29 agosto piemontese 35enne offresi lavapiatti, aiutista, patente B esperienza guida, disposto trasferirsi. Scrivere: «Pubblicità Stampa 9609 — Torino». A74229

PIEMONTESE volenteroso referenziato offresi come mansionale generico o magazziniere. Scrivere: «Pubblicità Stampa 4685 — Torino».

PIEMONTESE 26anne referenziato offresi aiutista privato oppure fattorino interno ad esterno patente B libero subito. Scrivere: «Pubblicità Stampa 4675 — Torino».

LAUZUN
IL RUBACUORI

Lady Barrymore

XLIV. — Il duca di Lauzun, ormai ventottenne, è perdutamente innamorato della principessa polacca Czartoryska, la quale da principio ricambia i suoi sentimenti, però a causa della presenza di un generale russo che le fa la Corte, rallenta i rapporti col bel duca francese. La cosa rattrista molto Armando, ma egli poi si consola passando ad altri amori. Rientrato a Parigi, il duca di Lauzun entra nelle buone grazie della regina Maria Antonietta di cui cerca l'appoggio per mettere in atto la sua progettata alleanza politico-militare franco-russa. I frequenti contatti fra il duca e la regina fanno mormorare la Corte al punto che Lauzun pensa di andarsene nuovamente all'estero.

Poichè gli avvenimenti non gli danno la possibilità di lasciare la Francia, Lauzun pensa che il [illegible] migliore per mettere a tacere quelle voci circa un suo infatuamento per Maria Antonietta sia quello di allacciare una nuova relazione amorosa. L'occasione gli viene offerta questa volta da due sorelle da lui conosciute in Inghilterra, Mary e Fanny Harland, ma poichè non sa quale delle due scegliere preferisce puntare su un'altra inglese, giunta da poco a Parigi: lady Barrymore, una donna dalla bellezza sfolgorante che egli vede per la prima volta durante una serata all'Opera. La bella lady non tarda ad accorgersi degli sguardi di Armando e, affascinata dalle doti di un gentiluomo così contesi dalle donne, finisce ben presto per accettarne la corte, anche se al corrente delle voci secondo le quali Armando [illegible] il segreto amante di Maria Antonietta. Una sera, durante un ricevimento offerto dal conte di Maurais, lady Barrymore dice a Lauzun: «Sono perfettamente a [illegible] di quanto si va mormorando sul vostro conto, sicia veramente l'amante di Maria Antonietta e se è così lo vi serve da schermo per fare tacere le malelingue? Rispondetemi con sincerità perchè non sopporto le menzogne!». Pur attonito di fronte a queste parole, Lauzun risponde: «La nostra gracile regina ha [illegible] nemici a Corte e questi ultimi si sono valsi del mio nome e di certi miei progetti — non certo di natura amorosa — per gettare del fango sul nome della nostra sovrana. Per quanto riguarda i nostri rapporti tengo farvi sapere sul mio onore che voi non siete e non sarete mai un "comodo schermo", voi mi piacete molto e i sentimenti che nutro per voi sono limpidi come il cristallo di questa coppa di champagne». Qualche giorno più tardi, mentre Lauzun appare a fianco di lady Barrymore durante un ballo, giunge la regina. Non dando peso alcuno ai commenti dei presenti, la sovrana s'avvicina a Lauzun e s'intrattiene con lui, l'indomani mattina M. d'Esterhazy, del seguito della sovrana, recapita al duca un biglietto dalla stessa Maria Antonietta nel quale essa si lamenta col duca per [illegible] «troppo a lungo intrattenuto con lei». Lauzun non sa che pesci prendere, l'atteggiamento di Maria Antonietta nei suoi confronti è veramente sconcertante... Una settimana più tardi, durante una serata al teatro dell'Opera, Lauzun avvicina nuovamente lady

Barrymore ma questa, seccata del precedente colloquio fra Maria Antonietta e il duca, volge le spalle a quest'ultimo e preferisce prendere posto nel palco del [illegible] d'Artois, il giovane fratello di Luigi XVI. Offeso per tale comportamento, Lauzun chiede la mattina seguente di essere ricevuto da lady Barrymore. Saputo della presenza di Lauzun, lady Barrymore lo fa attendere nell'anticamera; dopo quasi mezz'ora d'attesa [illegible] fa dire al conte che può vederla. Entrando in un salottino del grande palazzo dove lady Barrymore ha fissato la sua dimora, Lauzun vede la [illegible] voluttuosamente stesa su un divano coperta da una seriea veste trasparente. «Vi aspettavo — gli dice la Barrymore —. Voi desiderate certo una spiegazione per quanto è accaduto ieri sera, ebbene sappiate allora che se ho preferito a voi il giovane conte d'Artois non è certo perchè lo sia innamorata di quel ragazzino pieno di foruncoli, ma solo per vendicarmi del vostro "lungo colloquio" con la regina!». Lauzun spiega alla Barrymore il particolare del biglietto e la bella inglese deve convincersi che il duca è stato vittima delle circostanze, e ciò fa sì che i due abbiano una «chiara» spiegazione.

SEGUE: M.lle de Sarrelous

ULTIME NOTIZIE

VENERDÌ IN PARLAMENTO

Come avverrà il dibattito su Trabucchi

I partiti della maggioranza tendono a non lasciar dilatare troppo la discussione - La dc prepara un collegio di difesa, presieduto dall'on. Leone, per l'eventualità che l'ex ministro venga incriminato davanti alla Corte Costituzionale

Roma, martedì sera.

I gruppi parlamentari si stanno pronunciando sulla procedura per il caso Trabucchi e sui tempi del dibattito che avrà inizio venerdì prossimo. Sono in corso le riunioni dei gruppi (sia del Senato che della Camera) della dc e del psi. Le rappresentanze parlamentari degli altri partiti decideranno nei prossimi giorni. Infine tutti i gruppi faranno conoscere i loro orientamenti (o in una riunione o in contatti bilaterali) al presidente della Camera, Bucciarelli Ducci, cui spetterà di dirigere il dibattito sul caso Trabucchi.

In attesa delle decisioni che usciranno dalle riunioni in corso o in programma per i prossimi giorni si fanno alcune previsioni. La seduta congiunta della Camera e del Senato, cui, se non vi saranno assenti, parteciperanno 951 tra senatori e deputati (630 deputati, 315 senatori eletti, 2 senatori di diritto e 4 senatori a vita), si aprirà alle 16.30 di venerdì con un intervento dell'on. Dell'Andro, della dc, il quale ha redatto la relazione finale della commissione parlamentare che ha condotto l'indagine sul caso Trabucchi. Venerdì egli la illustrerà al Parlamento. Conclusa l'esposizione di Dell'Andro, si aprirà il dibattito sull'ordine del giorno, sottoscritto da 170 tra deputati e senatori, per la messa in stato di accusa del sen. Trabucchi limitatamente alla accusa di «abuso innominato d'ufficio».

Per evitare sia che il dibattito si dilati eccessivamente, sia che esso finisca con l'andare, per così dire, fuori tema, alcuni gruppi appaiono fin d'ora favorevoli a una limitazione degli interventi. Si chiede che ogni gruppo sia rappresentato da due senatori e deputati o anche solo da un deputato o da un senatore. Se questo punto di vista venisse accettato il dibattito potrebbe esaurirsi in poche sedute. Ma per ora non si può esprimere una previsione certa al riguardo, anche perché i comunisti hanno fatto capire di non essere favorevoli a limitazioni nella discussione sul caso Trabucchi.

Al termine del dibattito, comunque, ci dovrebbe essere una votazione (sull'ordine del giorno per la messa in stato di accusa di Trabucchi) che si svolgerebbe a scrutinio segreto.

Abbiamo usato il condizionale perché c'è una probabilità — anche se abbastanza remota — che alla votazione non si arrivi. Ciò potrebbe accadere se, prima della conclusione del dibattito, almeno 63 tra deputati e senatori chiedessero, a norma del regolamento, che la commissione inquirente compia un supplemento di indagine sul caso Trabucchi. La proposta verrebbe posta in votazione a scrutinio segreto. Se essa venisse approvata il dibattito verrebbe interrotto e le conclusioni (cioè la votazione sull'ordine del giorno per la messa in stato di accusa) verrebbero rinviate in attesa dei risultati della nuova indagine.

Non sembra tuttavia molto probabile che questo avvenga. Tutti i partiti, infatti, compresa la dc, appaiono orientati a chiudere sollecitamente il caso Trabucchi. E con il supplemento di indagine il caso, invece, resterebbe ancora aperto per qualche mese.

La votazione sull'ordine del giorno per la messa in stato di accusa dell'ex ministro si svolgerebbe, come si è detto, a scrutinio segreto.

Se il dibattito non emergeranno elementi nuovi che rendano necessaria l'incriminazione dell'ex ministro, questi gruppi, o almeno gran parte dei parlamentari che li compongono, non dovrebbero, quindi, dare voto favorevole all'ordine del giorno (che, invece, sarà sicuramente approvato dalle opposizioni).

Se tale previsione si realizzerà, Trabucchi sarà prosciolto. Altrimenti egli dovrà presentarsi davanti alla Corte costituzionale per rispondere del reato contestatogli (che è, come abbiamo detto, quello di abuso innominato di ufficio). Davanti alla Corte Costituzionale il ruolo di pubblica accusa sarebbe sostenuto da una commissione eletta dal Parlamento di cui farebbero parte un deputato e un senatore oppure due deputati e due senatori.

Come si è detto, l'eventualità di un rinvio di Trabucchi alla Corte Costituzionale non appare, alla vigilia del dibattito, molto probabile.

La dc, che in ogni caso continuerebbe la difesa dell'ex ministro, vuol tuttavia evitare di trovarsi impreparata nel caso in cui, contrariamente alle previsioni, il Parlamento decidesse di non prosciogliere Trabucchi. Si stanno perciò gettando le basi per un collegio di difesa. Esso vorrebbe presieduto dall'on. Giovanni Leone, che sarebbe stato già interpellato dai presidenti dei gruppi democristiani della Camera e del Senato.

Mario Pinzauti

Trabucchi potrà parlare

ROMA, martedì mattina.

Il senatore Trabucchi potrà partecipare al dibattito che si aprirà venerdì a Montecitorio e, nella sua veste di senatore, potrà intervenire nella discussione generale. Dopo la relazione del presidente della Commissione inquirente Dell'Andro, l'on. Bucciarelli Ducci dichiarerà aperta la discussione generale e darà la parola ai parlamentari (scritti a parlare. Trabucchi interverrebbe alla conclusione della discussione.

Suore americane stile boy-scouts

Recatesi a visitare un campo di boy-scouts nel Wisconsin, alcune suore americane hanno partecipato all'attività dei giovani tirando con l'arco, sparando e preparandosi il pasto all'aria aperta (Telefoto)

L'ECCEZIONALE IMPRESA SARA' COMPIUTA DOMANI

Europa e America vedranno in tv la scalata del Cervino 100 anni dopo

Quattro alpinisti con due guide saliranno sulla montagna con macchine da presa e trasmettitori - Collegate alla trasmissione le reti dell'Eurovisione e dell'Intervisione (per i Paesi comunisti) - Il satellite «Early Bird» ritrasmetterà le immagini oltre Oceano

Nostro servizio particolare

Zermatt, martedì sera.

Domani, esattamente nel centesimo anniversario della conquista del Cervino, quattro connazionali dell'inglese Edward Whymper, che il 14 luglio 1865 raggiunse per primo la vetta della maestosa piramide delle Alpi, ripercorreranno la strada del grande scalatore e buona parte del mondo potrà assistere alla impresa alpinistica commemorativa e rivivere della televisione.

I quattro alpinisti saranno muniti di telecamere che raccoglieranno le immagini e attraverso una catena di trasmettitori le faranno giungere alle reti dell'Eurovisione e della Intervisione (Europa occidentale e orientale) nonché, attraverso il satellite stazionario «Early Bird», in America.

Due degli scalatori saranno muniti di telecamere, gli altri due di trasmettitori portatili e non potranno tenersi a più di due metri e mezzo di distanza dai primi. Le immagini arriveranno al rifugio Hörnli (2.900 metri di quota) dove da una decina di giorni vanno tecnici inglesi e svizzeri hanno predisposto un centro di ritrasmissione che le inoltrerà alla stazione superiore della funivia, 500 metri più in basso, dove è stato creato il centro Eurovisione dell'impresa. Di là raggiungeranno il Cervinegrat e poi saliranno le Alpi arrivando a Torino, quindi in Svizzera, a Ginevra, e in tutto l'Occidente e nell'Europa orientale attraverso il Centro tecnico di Bruxelles.

Si tratterà della più complessa impresa tecnica nella storia della televisione. Tutto è stato predisposto accuratamente, e l'unico elemento d'incertezza è il tempo. Su Zermatt prevale per il momento il cielo sereno. Ogni sei ore vengono consultati i bollettini appositi del centro meteorologico di Ginevra. Qualora si delineasse qualche rischio di maltempo, nonostante la lunga preparazione l'impresa verrebbe abbandonata.

La scalata al Cervino dovrebbe cominciare dal rifugio Hörnli verso le cinque del mattino; le prime immagini televisive saranno diffuse al mondo verso le 8 e continueranno per la mattinata. I quattro scalatori, accompagnati, da due guide, dovrebbero raggiungere la vetta alle 14. La trasmissione continuerà per un'altra ora allo scopo di mostrare agli spettatori — esattamente nell'ora e nel giorno degli avvenimenti di 100 anni fa — il luogo dove i quattro compagni di Whymper caddero, a pochi metri dal traguardo. Il capo della spedizione si salvò insieme alle due guide assicurate con una corda spezzata. Una delle guide dell'impresa di domani, Henrich Taugwalder, è nipote (figlio del figlio) di uno degli scampati della spedizione Whymper.

L'impresa non sarebbe stata realizzabile senza le leggerissime telecamere di nichelio e mezzo fabbricate in Francia e in Giappone. I trasmettitori sono pesanti 15 chili ciascuno. Parte del materiale è terra è stato sotterrato in caverne scavate nella neve.

Durante l'impresa, gli alpinisti saranno McNaught e Davis daranno la scalata al Cervino per la parete nord, la più difficile. Se le condizioni saranno favorevoli, gli inglesi inquadreranno nelle telecamere anche gli scavezzi.

g. s.

La mantiglia contro il sole

In Australia furoreggeranno nella prossima estate i costumi da bagno di linea spagnola. Mantiglie in pizzo proteggeranno dai raggi del sole (Telefoto)

Otto milioni carpiti ad un incapace

Incriminati un mediatore e due fratelli cuneesi sotto l'accusa di avere raggirato un montanaro di Limone che voleva comprare una casa, abusando del suo stato di mente alterato

Nostro servizio particolare

Limone Piemonte, mart. sera.

Un mediatore di case e terreni, Domenico Lamberti, residente a Cuneo e due fratelli, Antonio Parola di 36 anni, abitanti a Peveragno, e Giacomo Parola di 35 anni, residente a Robilante, sono stati rinviati a giudizio del tribunale per avere, in concorso fra di loro, profittato delle menomate condizioni psichiche del contadino Tommaso Astoggiano, di 58 anni, di Limone Piemonte, per farsi consegnare 5 milioni e 500 mila lire in contanti, somma che non sarebbe stata più restituita.

I carabinieri di Limone avevano aperto un'inchiesta nel novembre '62 dopo aver raccolto le voci che correvano in paese circa la truffa patita dall'Astoggiano. A poco a poco veniva così ricostruita l'intricata vicenda.

Tommaso Astoggiano, stanco di abitare in montagna, aveva deciso di acquistare una casetta nei dintorni di Cuneo, nella quale ritirarsi a vivere insieme col fratello. Giacomo e Antonio Parola, suoi conoscenti, lo avevano messo in contatto con il Lamberti il quale era proprietario di un casinotto. Le trattative parvero giungere in porto quando un giorno l'Astoggiano, che nel frattempo aveva versato a più riprese 3 milioni e mezzo, non volle più saperne perché la località non era di suo gradimento. Come raccontò in seguito l'anziano contadino limonese ai carabinieri, egli non pretese l'immediata restituzione della somma anticipata, in quanto era sua intenzione servirsi ancora del Lamberti per l'acquisto di un altro immobile.

Sostiene invece il mediatore cuneese che l'Astoggiano gli versò solo 4 milioni e 500 mila lire e che, sfumato l'affare, egli per correttezza volle restituire il denaro. Il Lamberti ha infatti di nuovo una ricevuta della quale l'Astoggiano si dichiara soddisfatto di ogni suo avere, ma il limonese al riguardo ribatte che aveva firmato senza leggere che cosa c'era scritto nel foglio.

Tommaso Astoggiano venne anche sottoposto a perizia psichiatrica e l'esame delle sue condizioni mentali ai concluse riconoscendo che l'Astoggiano «al momento dei fatti versava in uno stato di deficienza psichica che lo rendeva incapace di provvedere compiutamente ai suoi interessi».

Per avere il denaro necessario da consegnare al Lamberti, l'anziano agricoltore limonese aveva venduto una casa ad alcuni terreni non l'assenso anche del fratello il quale era convinto che il congiunto avesse che fare con persone scrupolose e oneste. Gli accusati, che sono difesi dagli avvocati Toselli e Femina, protestano comunque la loro piena innocenza. I fratelli Parola, dal canto loro, sostengono che il loro compito si era limitato a mettere in contatto l'Astoggiano con il Lamberti. Secondo la sentenza del giudice istruttore, il fatto che il contadino abbia venduto le sue proprietà rivavandone un buon gruzzolo e che il denaro sia scomparso prova che l'Astoggiano dice la verità quando sostiene che i milioni versati al mediatore non sono mai stati restituiti.

g. d. m.

Votano 14 mila lavoratori

Si elegge all'Olivetti la consulta di gestione

Cgil, Cisl e «Autonomia aziendale» si contendono i 103 seggi per il prossimo biennio amministrativo

IVREA, martedì sera.

(s.s.) Si sono iniziate stamane alle 8 le operazioni di voto negli stabilimenti Olivetti del Canavese per il rinnovo del consiglio di gestione. Alle urne sono chiamati oltre 14 mila dipendenti, che dovranno eleggere la consulta del consiglio di gestione, composta da 103 membri, i quali, a loro volta, dovranno eleggere in un secondo tempo otto membri effettivi. Un nono membro effettivo viene infine eletto direttamente dagli operai a suffragio diretto.

La funzione del consiglio di gestione dell'Olivetti, che è completato da otto membri nominati dalla direzione della società, oltre al presidente, com'è previsto dallo statuto, ha carattere consultivo per quanto riguarda l'indirizzo della politica aziendale mentre la sua capacità è deliberativa nel settore dei servizi sociali. Qui, la mensa, controlla le messe, le case per i dipendenti, gli asili, il gruppo sportivo ed il fondo di solidarietà interno. Complessivamente il consiglio di gestione dell'Olivetti amministra circa due miliardi di lire all'anno.

A questo elezioni sono presenti i 3 sindacati Fiom-Cgil Fim-Cisl e «Autonomia aziendale», i quali hanno condotto sui giorni scorsi una intensa campagna elettorale, presentando ciascuno un proprio programma. Per la Cgil, che nel consiglio di gestione uscente aveva la maggioranza relativa, il punto fondamentale è rappresentato dall'attività svolta nel biennio — tale infatti è la durata delle cariche, — che dovrà però essere ancora potenziata. La Cisl ha concentrato invece il suo programma fondamentale nella riforma dello statuto del consiglio di gestione, mentre «Autonomia aziendale» ha proposto e sostenuto un piano di pensionamento anticipato volontario, che consentirebbe a tutti i lavoratori dell'Olivetti di lasciare il lavoro qualche anno prima di quanto è previsto dalle norme previdenziali.

Le operazioni di voto si concluderanno nella giornata di domani e i primi risultati saranno resi noti nella tarda serata di giovedì.

Una stupida telefonata

Fanno accorrere per nulla due ambulanze sul Bracco

Sestri L., martedì sera.

(s.b.) Ieri sera verso le 21 una telefonata informava la Croce Rossa di Chiavari che una corriera piena di persone era finita in un burrone, al Passo del Bracco. Due autoambulanze partivano a tutta velocità verso la zona indicata e nel contempo veniva informata la Croce Rossa di Lavagna e quella di Riva Trigoso.

Le due ambulanze e una camionetta radiocomandata della polizia stradale, dopo lunghe perlustrazioni nella zona del Bracco, accertavano però che nessun incidente si era verificato e rientravano alle rispettive sedi.

Lo stupido scherzo non è la prima volta che viene fatto ed è stato commentato con indignazione nella zona di Sestri Levante e Chiavari.

GIULIO DE BENEDETTI
DIRETTORE RESPONSABILE
EDITRICE LA STAMPA

Questo quotidiano è controllato dallo Istituto Accertamento Diffusione

Segue dalla pagina 10

Improvvisamente è mancato il

Dott. Mario Cotti

Ne danno il tristissimo annuncio la moglie Maria Teresa Barberis, i parenti, gli amici. Non fiori. Funerali domani 14 luglio ore 14,30 da piazza Statuto 24.
— Torino, 12 luglio 1965.

Luciano Valassina, vivamente addolorato, rimpiange il fraterno amico

Dott. Rag. Mario Cotti

— Torino, 13 luglio 1965.

Il Personale dello studio, con animo commosso, partecipa sentitamente al lutto per la scomparsa del

Dott. Rag. Mario Cotti

— Torino, 13 luglio 1965.

E' mancato all'affetto dei suoi cari

Vincenzo Massera

Danno l'annuncio con profondo dolore la moglie Adelina Pesce, le figliole Adelaide, parenti tutti. Un ringraziamento ai Prof. Botticelli ed al Dott. Massera. La Salma sarà benedetta nell'abitazione di corso Re Umberto 73 alle 10 di mercoledì, indi proseguirà per San Pietro Val Lemina. La presente è partecipazione e ringraziamento.
— Torino, 13 luglio 1965.

La Famiglia Quaglino piange con Lina il caro cognato e zio

Vincenzo Massera

— Torino, 13 luglio 1965.

Confortato dalla Fede è mancato ai suoi cari il

RAG. GEOM. Vincenzo Gemelli

Affranti lo piangono il figlio avv. Giuseppino con la moglie Ezia ed il piccolo Enzo, le fedele Teresa ed i parenti. Le esequie avranno luogo il 13 luglio alle ore 17 partendo dall'abitazione dell'Estinto, Savigliano, via Savio.
— Savigliano, 12 luglio 1965.

Le famiglie Chiera, Agostino, Calcinaro e Gianni Barale, Cunetta, Michelotti, prendono parte al grave lutto della famiglia Gemelli.

Cristianamente è mancata

Angela Enrietta ved. Casetta

Ne danno il triste annuncio i nipoti Giorgio e Adriana con le mamme, sorelle, fratello e parenti tutti. I funerali avranno luogo martedì 13 corrente alle ore 10 a Borgo. La presente come partecipazione e ringraziamento.
— Torino, 12 luglio 1965.

Il giorno 8 luglio 1965 è improvvisamente mancata l'anima buona di

Caterina Rivanovo

Insegnante

La Mamma ed i parenti ne danno annuncio a funerali avvenuti, e ringraziano Autorità, Amici e Conoscenti che hanno preso parte al loro dolore.
— Chieri, 13 luglio 1965.

L'ing. Luigi Locati ed i fratelli Barbero commossi dalla dipartita della cugina

Caterina Locati

si uniscono al dolore della famiglia con profonda mestizia.
— Torino, 12 luglio 1965.

Maria Luisa e Marino Bellotto, profondamente vicini, partecipano al dolore della amiche Mara e Albertina per la perdita del caro Nonno

Sesto Rosa

— Torino, 12 luglio 1965.

1963 1965

Nel secondo doloroso anniversario della scomparsa di

Giacomo Serratrice

la moglie ed i famigliari lo ricordano con sempre maggior rimpianto. Sante Messe: Parrocchia di Alpignano (vedi 15 ore 7; Parrocchia S. Barbara sabato 17 ore 7,30.
— Torino, 13 luglio 1965.

1963 1965

Ercole Ponti

I tuoi cari con immutato affetto sempre ti ricordano e rimpiangono. S. Messa 14 luglio ore 9, Chiesa S. Anna.
— Torino, 13 luglio 1965.

Carlo Corla

Nel primo anniversario la moglie i figli lo ricordano. Santa Messa nella Parrocchia Nostra Signora del Sacro Cuore, via Germonio 31, mercoledì 14 luglio 1965 ore 8.
— Torino, 13 luglio 1965.

Nel terzo anniversario della scomparsa di

Giuseppe Ciarrusso

i familiari lo ricordano con immenso rimpianto.
— Torino, 13 luglio 1965.

RINGRAZIAMENTO

La famiglia della compianta

Giovanna Pavia n. Rovero

commossa per le manifestazioni di affetto e di stima tributate alla cara defunta, ringrazia sentitamente parenti, amici e quanti si unirono al loro immenso dolore. La Messa di trigesima verrà celebrata lunedì 2 agosto alle ore 9,30 nella Chiesa Parrocchiale di S. Martino in Alpignano.
— Alpignano, 12 luglio 1965.

Ha cessato di battere il cuore generoso di

Piero Ronco

Lo piangono la moglie Laura Bonardo, la figlia Anna Maria col marito Pino Burato e l'adorato Massimo, fratelli, cognati e parenti tutti. I funerali oggi 13 alle ore 14 da via Gobetti 7, indi la salma proseguirà per Grosscavallo. La famiglia ringrazia l'amico Dottor Luigi Varna per le cure prestate ed i Professori Massobrio, Migliardi, Banchieri.
— Torino, 12 luglio 1965.

Si associano al dolore della Zia Laura, Anna Maria e Pino i cugini Luisa, Giuseppe, Mario, Franco e Domenico per la perdita dello zio

Piero

— Riva di Chieri, 12 luglio 1965.

Anna e Carla Avataneo sono vicine a Zia Laura, Anna Maria e Pino.

Walter Bo e il Personale dell'Autosilurante Principi di Piemonte prendono viva parte al dolore delle Famiglie Ronco e Burato.

Impiegati e Maestranze della Manifattura Tessile Ronco S. C. S.A.S. partecipano al dolore del Titolari per la scomparsa del loro amato zio

Piero Ronco

— Chieri, 12 luglio 1965.

Dirigenti, Impiegati e Dipendenti tutti della Società Esercizi del Soratore partecipano con profondo cordoglio al dolore della Famiglia per l'improvvisa scomparsa del

Cav. Piero Ronco

per tanti anni apprezzato e valente Collaboratore.
— Torino, 12 luglio 1965.

La famiglia Gabri e Grisoni si unisce al dolore della famiglia per la scomparsa del

Cav. Piero Ronco

— Torino, 12 luglio 1965.

Piero Ariona e famiglie si uniscono al dolore di Giuseppe Burzio e famigliari per l'immatura perdita del suocero

Cav. Piero Ronco

— Torino, 12 luglio 1965.

Partecipiamo al cordoglio per l'immatura perdita del signor

Cav. Piero Ronco

Luigina Piacentino
Lucia Rosso
Luigi Pisco.
— Torino, 12 luglio 1965.

Partecipano al lutto gli amici di Pinerolo:

Fam. Ing. Walter Balma
Mallino Borgio
Laura Chiarlglione
Ing. Alessandro Florio
Comm. Michele Lancia
Dott. Peppino Manzone
Rag. Franco Marchetti
Dott. Rocco Meliazzo
Ing. Giacomo Mirchiardi
Comm. Alberto Morelli
Rag. Aldo Morelli
Rag. Gigi Morelli
Giovanni Moriana
Mattr. prof. Cerlenico Navone
Geom. Elio Olivero
Dott. Marcello Pasliero
Comm. Luigi Pastore
Comm. Domenico Pastore
Benedetto Pastore
Piera Peiasse
Antonio Perino
Ing. Michele Peyrani
Nino e Rita Piumetti
Verio Pogliano
Nino Repetti
Mario Zappelli
Giovanni Battaglino
Antonio Bagrullo
Cav. Giacomo Russo
Pietro Vivanza.

Giovanni Vaglietti si unisce al dolore della famiglia per la scomparsa di

Piero Ronco

— Torino, 12 luglio 1965.

Al grande dolore delle famiglie Ronco e Burato si associano gli amici:

Carlo Bolla
Alessio Berardo
Fratelli Berardo - Albergo Pinerolia
Fiumlnio Bolognino
Gianni Novara
Ottavio Ciastotti
Salvatore Trio
Armando Orlolano.

Le famiglie Bo Arnaldo, Vicardo, Walter, Franco si uniscono al dolore che così repentinamente ha colpito le famiglie Ronco e Burzio.
— Chivasso, 13 luglio 1965.

La Famiglia Molani partecipa con dolore alla scomparsa di

Piero Ronco

— Torino, 13 luglio 1965.

Ieri è cristianamente mancata

Pierina Boluschi n. Corio

Ne danno il doloroso annuncio il marito Lorenzo, l'adorato figlio Gianni, la sorella Maria, i parenti tutti. I funerali avranno luogo oggi 13 corr. alle ore 16,15 partendo dall'Ospedale Molinette (via Santena). La presente serve di partecipazione e ringraziamento.
— Torino, 13 luglio 1965.

Partecipano al cordoglio per l'immatura perdita del signor

Cav. Piero Ronco

Luigina Piacentino
Lucia Rosso
Luigi Pisco.
— Torino, 12 luglio 1965.

Partecipano al lutto gli amici di Pinerolo:

Fam. Ing. Walter Balma
Mallno Borgio
Laura Chiarlglione
Ing. Alessandro Florio
Comm. Michele Lancia
Dott. Peppino Manzone
Rag. Franco Marchetti
Dott. Rocco Meliazzo
Ing. Giacomo Mirchiardi
Comm. Alberto Morelli
Rag. Aldo Morelli
Rag. Gigi Morelli
Giovanni Moriana
Mattr. prof. Cerlenico Navone
Geom. Elio Olivero
Dott. Marcello Pasliero
Comm. Luigi Pastore
Comm. Domenico Pastore
Benedetto Pastore
Piera Peiasse
Antonio Perino
Ing. Michele Peyrani
Nino e Rita Piumetti
Verio Pogliano
Nino Repetti
Mario Zappelli
Giovanni Battaglino
Antonio Bagrullo
Cav. Giacomo Russo
Pietro Vivanza.

Ieri è cristianamente mancata

Michelina Piovano ved. Giuglardi

Ne danno il triste annuncio il figlio, nuora, sorelle, nipoti, parenti tutti. I funerali avranno luogo mercoledì 14 corr. alle ore 9 partendo dall'Ospedale Molinette (via Santena).
— Torino, 13 luglio 1965.

I Consoli cav. Corrado Corrado, Giuseppe Esemini unitamente al Personale della Soc. «Italtrasporti» partecipano al dolore del loro Amatissimo Presidente Rag. Agostino Giuglardi per la scomparsa della mamma carissima Signora

Maria Piovano ved. Giuglardi

— Torino, 12 luglio 1965.

E' cristianamente mancata

Elda Borra

di anni 32

Ne danno l'annuncio la mamma, il fratello, i parenti tutti. Funerali oggi 13 alle ore 14,15 dall'Ospedale Molinette (via Santena), valendi la cara salma proseguirà per Bussoleno.
— Torino, 13 luglio 1965.

La Colletta della Silpel si unisce al grande dolore della famiglia e ricordano con vivissimo rimpianto la cara

Elda

a cui erano legate da profondo affetto.
— Torino, 13 luglio 1965.

Olimpia Pergola ved. Catto Monticone

Sempre viva nel ricordo dei tuoi cari. Messa 14 luglio ore 7,30 Lucento.
— Torino, 14 luglio 1965.

1964 1965

Enrico Pirolini

La Moglie e Parenti tutti Lo ricordano. Messa anniversaria 15 luglio 1965, ore 6, Chiesa Santa Cristina.
— Torino, 8 luglio 1965.

1963 1965

Prof. Domenico Anelli

Moglie e figli lo ricordano a Collegni, Amici, Allievi.
— Torino, 13 luglio 1965.

La moglie, i figli ed i parenti di

Ermenegildo Pianelli

commossi per il tributo di affetto così spontaneo dimostrato al loro caro, vogliono porgere il ringraziamento più sentito a tutti coloro che di presenza o con fiori o con scritti presero parte al dolore. In particolare ringraziano: le Autorità civili, militari e religiose; i dirigenti e gli alunni della società sportiva gli enti, i medici curanti e gli amici. La Messa di trigesima verrà celebrata lunedì 2 agosto alle ore 8,30 nella Chiesa Parrocchiale di S. Martino in Alpignano.
— Alpignano, 12 luglio 1965.

ANNUNCI ECONOMICI

OFFERTE LAVORO
L. 180 per parola

(Continua da pag. 13)

CERCO donna referenziata volenterosa per accurati lavori domestici mattine ore 2½. Telefonare 761-870.

CERCO fidata tuttofare fissa. Telefonare 338-805 ore 12.

CONIUGI cercano tuttofare fissa 35-45 anni, referenziatissima, disposta vivere villetta collina Astigiana. Telefonare 985-593 Torino ore 8-10. A73859

CONIUGI soli cercano tuttofare fissa 35-45 anni, referenziatissima, disposta vivere villetta collina Astigiana. Telefonare 985-593 Torino ore 8-10.

CONIUGI soli massima 40enni cercansi per villa collina torinese; meglio abile giardiniere ortolano, meglio aiuto lavori domestici. Stipendio, alloggio. Scrivere referenze, età, pretese. Non rispondere se non muniti dei requisiti richiesti. Scrivere: «Pubblicità Stampa 4567 — Torino».

DITTA autotrasporti cerca autista alluvionale pratico, referenze. Telefonare 681-163. A73905

DITTA autotrasporti cerca autista alluvionale pratico, referenze. Telefonare 681-163.

DITTA cerca ragazzi e ragazze per montaggio e bobinature piccoli trasformatori. Telefonare 782-795.

DONNA tuttofare, amante bambini, cerca per mare montagna. Telefonare 24-181 Biella ore ufficio.

FIAT commissionaria Liguria cerca giovane esperto ricambista auto. Scrivere Lotland 8 V, Savona.

FRESATORE specificato cercasi. Telefonare 561-416. A73870

IMPORTANTE azienda zona Lucento-Pianezza cerca aggiustatore specializzato con esperienza montaggio macchine utensili, ottima retribuzione. Scrivere: «Pubblicità Stampa 9531 — Torino». A73911

IMPORTANTE società cerca infermiera diplomata, libata subito, max 28enne, bella presenza. Scrivere: «Pubblicità Stampa 4863 — Torino». A73637

INDUSTRIA confezioni fanciulli stabilimento zona Lanzo cerca tagliatrice esperta. Scrivere: «Pubblicità Stampa 4862 — Torino».

AUTISTA 33enne alta 1,80 ottimo stipendio sposerebbe signorina max trentenne. Scrivere: «Pubblicità Stampa 4537 — Torino». A72122

CINQUANTANOVENNE sola proprietaria media industria meccanica relazionerebbe scopo matrimonio distinto. Scrivere: «Pubblicità Stampa 4558 — Torino». A72542

TRENTATREENNE 1,75 lavoro sicuro risparmi macchina sposerebbe signorina seria massima trentenne. Residenza Torino. Scrivere: «Pubblicità Stampa 9583 — Torino».

COMMERCIANTE 28enne [illegible] desidera sposare ragazza italiana di circa 25 anni avente buona salute. Scrivere: «Pubblicità Stampa 205 — Milano».

DIPLOMATO ventiottenne piemontese auto ottima presenza e posizione sportiva brillante relazionerebbe scopo matrimonio signorina massima 25enne veramente carina. Scrivere: «Pubblicità Stampa 9508 — Torino».

DISTINTO impiegato colto sposerebbe 18-25enne seria possibilmente veneta oppure meridionale. Scrivere: «Pubblicità Stampa 4652 — Torino».

GENITORI facoltosi sposerebbero unenne fine seria con distinto professionista preferibilmente medico 35-45enne. Inserzionisti. Massima riservatezza. Scrivere: «Pubblicità Stampa 4661 — Torino».

GENITORI sposerebbero figlia diplomata bruna statura normale 35enne buonissime condizioni finanziarie con laureato diplomato posizione sicura. Scrivere: «Pubblicità Stampa 9455 — Torino». A72316

GIOVANE bella presenza sistemazione sicura sposerebbe ragazza max 24enne seria piacente affettuosa brava casalinga meglio se possibile proveniente da famiglia commerciante. Scrivere: «Pubblicità Stampa 4660 — Torino». A73648

GIOVANE signorina seria bella presenza sistemazione sicura sposerebbe scopo matrimonio. Scrivere: «Pubblicità Stampa 4654 — Torino». A73648

INDUSTRIALE sull'uomo distinto, ottima posizione, stanco solitudine silenziosamente sposerebbe signorina o vedova molto carina di perfetta educazione ed elegante, preferibilmente bruna, massimo trentaseienne, condizioni adeguate. Assoluta serietà e riservatezza. Scrivere: «Pubblicità Stampa 1019 — Torino».

ISPETTORE vendite 47enne presenza giovanile relazionerebbe scopo matrimonio con signorina, vedova, ragazza madre bella presenza massimo trentaseienne. Scrivere: «Pubblicità Stampa 9457 — Torino». A71542

MUNICIPALE 33enne impiegato relazionerebbe scopo matrimonio seria. Scrivere: «Pubblicità Stampa 2595 — Torino». A73211

PIACENTE distinta giovanile, buona pensione ottima cavallina elegante signorile rispose bene ambiente sano distinto calmo, ottima situazione economica, seria. Scrivere: «Pubblicità Stampa 1017 — Torino».

PIEMONTESE distinto risponderà spererebbe massimo 35enne. Scrivere: «Pubblicità Stampa 4659 — Torino».

PIEMONTESE trentenne 1,70 buona posizione semplice max ventiduenne. Scrivere: Pubblicità Stampa 9489 — Torino».

RAPPRESENTANTE calli con auto propria cercasi nuova torretazione. Telefonare 351-312 ore 13-19.

ANNUNZI MATRIMON.
L. 180 per parola

ALTO settentrionale distinto giovanile sessantenne solo desidera conoscere scopo matrimonio ognuna signorina fanciulla bene dilatta (lo sarà) purchè buona comprensiva materialmente indipendente religiosa amante casa. Distinguere. Scrivere: «Pubblicità Stampa 4621 — Torino».

FARMACEUTICA farmaceutica forte sviluppo cerca coordinatore Piemonte funzioni ispettive rispondere solo se qualificati e ben referenziati casella 245 Z Sip, Tritone, Roma. 24857

INDUSTRIA farmaceutica importanza nazionale cerca collaboratori introdotti e qualificati per Torino città e provincia. Manoscrivere curriculum vitae dettagliando casella 246 Z Sip Tritone Roma. 24857

RAPPRESENTANTE introdotto presso installatori riscaldamento cerca importante fabbrica radiatori in ghisa per Torino e provincia. Ottimo trattamento economico per elementi veramente capaci ed introdotti presso clientela installatori. Casella 318 M, Sip, Milano. 24802

SESSANTACINQUENNE, cattolico, colto, auto, sposerebbesi. Scrivere: «Pubblicità Stampa 4638 — Torino».

SIGNORA stimante ottima famiglia coltura universitaria sana fine economicamente indipendente conoscerebbe scopo matrimonio persona analoghe caratteristiche 40-50enne anche vedovo con bambino. Scrivere: «Pubblicità Stampa 9525 — Torino».

SIGNORA sola [illegible] relazionerebbe scopo matrimonio distinto. Scrivere: «Pubblicità Stampa 302 — Torino». 24778

SIGNORINA buone condizioni economiche piacente trentaquattrenne sposerebbe settentrionale benestante ottima posizione. Inserzionisti. Scrivere: «Pubblicità Stampa 9858 — Torino».

SIGNORINA 35 anni diplomata taglia snella sposerebbe serio giovane operaio impiegato 36-39 anni alta fine. Scrivere: «Pubblicità Stampa 1011 — Torino». A74324

STATALE 31enne settentrionale bella presenza duecentomila mensili solo sposerebbe nubile vedova ragazza madre sana veramente avvenente. Scrivere: «Pubblicità Stampa 9239 — Torino». A61797

INFORMITALIA, istituto nazionale informazioni, controlli, indagini, infedeltà, Esito assicurato, Santa Teresa 10, telefono 511-024. 20687

CURE E TERAPIA
L. 180 per parola

RIEDUCAZIONE arti, evita l'obesità con cyclette, vendita, noleggio. Corsia Giulio Cesare 157, tel. 851-139.

AUTOMOBILI
L. 180 per parola

A.A.A.A.A. ACQUISTIAMO autovetture vendiamo permutiamo. Siracusa 138 angolo Orbassano 244.

A.A.A.A.A. [illegible] senza anticipo rateizziamo con comode quote mensili, scegliendo dal vastissimo assortimento ogni marca e tipo. Automobili selezionate, collaudate con rivoluzionaria garanzia speciale A-1 durata due anni almeno nel settore. Permutiamo qualsiasi autoveicolo. Apertura anche nei giorni festivi. Ford Airuto. Via Berlette 133 (S. Rita). 0330

A.A. ACQUISTIAMO qualsiasi autovettura supervalutando, vendiamo, permutiamo. Georgio 37. 0285

A. SIMCA Concessionaria. Gruppo Marello, esposizione, prove, permute, rate Sava, assistenza ricambi, occasioni ogni marca, Corso Dante 48. Telefono 694-713. 0295

A. 50.000 80.000 100.000 120.000 troverete ottime occasioni 500, 600, 103, Appia, giardiniera. Ferrucci 80.

A rate occasionissime dipendenti grande, piccola industria, lunghe rateazioni, auto usate in garanzia, 500, 600, 750, 1100, 1300, Appia, Giulietta, [illegible] compreresti certamente. Corso Corsica 8, Nuovi Mercati.

ABARTH 1000-1965 perfettissima garantita 680.000. Facilitazioni. Corso Siracusa 136. 061

ABBIAMO camioncini 615 N 1100 T3, 600 furgone, 600. Camoletto, A. Cecchi 30.

ABBIAMO Corvair, Giulia TI, Peugeot 404, Opel coupé, Ford Taunus 17 M, Alfa 2000, Giulietta TI, Fiat 600, 750, 500, 1200 coupé, Simca 1000. Corso G. Cesare 24. 0414

ABBIAMO Fiat spider motore 5000 km, Flavia cabriolet fine '63, Fiat-Nsu coupé 3 C km. 18.000. Corso G. Cesare 24. 0414

AUTOGIACOSA ACQUISTA 500, 600, 1100 PAGAMENTO CONTANTI. GIACOSA 28. 0336

AUTOGIACOSA VENDE PERMUTA RATEIZZA VASTO ASSORTIMENTO 500, 600, 1100, GIACOSA 28.

AUTOMOBILI per turisti ogni prezzo, marca, tipo. Garanzia speciale A-1 durata due anni. Eccezionali facilitazioni pagamento, permutasi qualsiasi autoveicolo. Apertura anche mattinata festiva. Ford Airuto, via Berlette 133. (S. Rita). 0320

AUTONOLEGGI Autogiacosa sistema km più ora [illegible] ai migliori prezzi. Telefonare 687-514.

AUTONOLEGGI autovetture da 2000 giornaliere. Duchessa Jolanda 32, telefono 772.385. 0632

AUTONOLEGGIO «Modimo» nuova 1300, 1100 D, 850, 600 D, 500 D telefonare 278.921. 0767

AUTONOLEGGIO Volkswagen 1200, 1500. Sicurezza semplicità economia. Grassi, Saluzzo 29. 0398

AUTORIMESSA vende garantite, 500 giardiniera, 1100 familiari, Appia ultimissime, Giulietta sprint. Mercedes, Taunus 17 M, DS 19, Peugeot 403, DKW 750. Telefon. 657-134.

AUTORIMESSA 3000, corso Trapezio 14, telefono 321-632, consegna immediata veicoli industriali carrozzeria Pisapore. Camioncini 1100 T ribaltabile, 1100 T [illegible] mobili, camioncini furgoni 600 T, 2-4 parte, furgone promiscuo 8 posti, permute rateazioni. 0491

AUTOSALONE Mirafiori vende permuta rateizza, Maserati 3500 spider, Rateizzato auto usate regali, Giulia TI 63, Giulietta TI cambio cloche, Aurelia B 20, Fiat 1300 63, Fiat 1800 B, vende diverse 500, Nizza 133. Telefono 633-765. 0449

AUTOSALONI Rodes, corso Palermo 85, Casale 158, tel. 231-992. 2300 S berlina, Flaminia berlina, 1500 coupe, Giulia 1964, Giulietta 58, Giulietta sprint veloce, rateizzo ammortimento Fiat, Lancia, Alfa. Permute rateazioni, massime garanzie.

BERLINA 1300 Fiat 1962 perfette condizioni vendesi rateando. Corso Unione Sovietica 91. 0159

BMW berlina come nuova 48.000 km. Siracusa 138 angolo Orbassano 244.

BMW 1800 TI, 700 Lusso eleganti economiche [illegible] vendite cambi rateazioni 24 mesi senza cambiali, Ribes, Unione Sovietica 187, Gloria 34. 03

CAMBIO spider 1500, motore in rodaggio [illegible] berlina. Tel. 361-630.

CAMPAGNOLA unico proprietario cedesi nuova occasione unica. Balbo 19.

CEDESI 643 N ribaltabile condizioni 70.000 mensili. Telefonare 769-150 ore pasti. A74249

CERCASI Alfa Romeo Giulia 1600 senza motore o con motore fuso. [illegible] 733. Telefono 632-765.

FERRARI 250 GT Lusso [illegible] vendo. Telefonare ore ufficio 500-533.

FIAT - SAVA COMMISSIONARIA SALCAR, CORSO UNIONE SOVIETICA 91, VASTO ASSORTIMENTO AUTO, VERE OCCASIONI FIAT 500 600, 600 D, 1100, 1300, 1500, 2300 AUTOCARRI E FURGONI. MASSIME FACILITAZIONI PAGAMENTO 0159

FIAT 1100 speciale, unico proprietario, [illegible]. Via Bologna 60.

FIAT 1800 B trimestrale grigio scuro vende Boggetti, via M. Cristina 68, telefono 60-819.

FLAVIA spider convertibile perfetta. Tel. 250-630. Via Castiglione 4.

FORD coupé Capri, bellissimo, unico proprietario vendesi. Via Bologna 60.

FORD Taunus 17 M [illegible] come nuova occasionissima corso Siracusa 136. 061

FORD Taunus 1500 pochissimo vendo. Telefonare 657-134.

FULVIA coupé, la nuova sensazionale rutilante vettura Lancia, Fulvia 2 C la 1100 più brillante del mondo. Trazione anteriore, freni a disco. Prove e prenotazioni presso Commissionaria Lancia Fressati, corso Turati 12, telefono 593-182. 0458

FURGONE Fiat 1100 T3 cabinato ottima [illegible] 1962 attrezzato trasporto confezioni vendesi. Telefonare giorni feriali 950-920.

FURGONE Ford Diesel 10 q.li. 1964 seminuovo garantito 2 anni vendo cambio rateiazo. Fordauto, via Berletta 133. 0320

GAS liquido, metano, fabbrica apparecchiature, installazione garantite. Lamer, Crescentino 26, tel. 850-853.

GIULIETTA sprint 1960 vende privato. Via Bologna 60.

GIULIETTA 35 1300 grigio metallizzato [illegible] privato vende. Via Caprera 148. A73420

GIULIETTA TI fiamma Londra, perfettissima visibile, permuto. Tel. 655-715

JAGUAR berlina 3400 vendo. Telefonare ore ufficio 530-338.

MONCALIERI 19, Giulietta TI 1962 560.000, altre tipo 1960 390.000.

MONCALIERI 19 vicinanze Gran Madre, vasto assortimento autovetture permute rateazioni. 062

MONCALIERI 19, Volkswagen 1200, pochissimo 500, 600, 1100, permute rateazioni. 062

MONCALIERI 19, 600 multiple, bianchine panoramica, 500 giardiniere, 500 belvedere. 065

MONCALIERI 19, 850 [illegible] blu pavone, 600 1964, 1100 lusso

MONTICONE concessionaria Volkswagen, Porsche specializzati, prove tutti tipi autovetture nuove. Piazza Adriano 1, Tel. 383-772.

MONZEGLIO, Servizio Lancia, Duca Abruzzi 10, tel. 547-485: Appia III, Fulvia, Flavia, Fleminia Touring, Peugeot 403, Ferrari, R 4.

OCCASIONE d'oro troverete all'autosalone più conosciuto per la sua organizzazione vendita, auto ogni tipo permuta garanzia 6 mesi ricordate via Vigone 44. 013

OCCASIONE privato vende 750 Vignale e 500 bellissima. Tel. 212-002.

OCCASIONE 500 Belvedere vendo 160.000. Telefonare 894-805.

OCCASIONISSIMA! Moltissime 1100, 600, 500, familiari, multiple, giardiniere, Ispalini, 1400, Appia, Giulietta, Dauphine, garanzia, permute rateazioni. Vigone 44. 013

OCCASIONISSIME Fiat 600 da 60 mila e 120.000. Corso Unione Sovietica 91. 0159

OM Succursale, Francia 21, telefono 753-965, vende Lupetto, Leoncini, Tigrotti, 615 normali e ribaltabili, 815 furgone, 1100 T, Fiat 900 D, ecc. 0325

PEUGEOT 304 NUOVA 1965 PROVE DIMOSTRAZIONI. CONCESSIONARIO DAIDOLA, BOLOGNA 69.

PEUGEOT 404 berlina perfetta vendesi. Via Bologna 60. 0163

PEUGEOT 404 lusso, iniezione benzina, perfetta vendesi. Via Bologna 60

PRIMULA Automobilchi. Concessionario Renato Morisio via Cigna 63. Telefoni 237-717 - 277-969.

PRIVATAMENTE vendo 600 ottime condizioni, 15.000 km Lire 225.000. Telefonare 251-381. 0765

PRIVATI ci salona dell'usato corso Grosseto 35, telefono 293-992, troverete con milioni anticipo autovetture garantite sei mesi (anche festivi).

PRIVATI! Autorimessa via Scarpia 37 angolo Chiesa Salute, offre con minimo anticipo autovetture tutti i tipi, garantite. (Anche festivi).

PRIVATI! Corso Francia 341 rateizzano con garanzia 500, 600, 1100 da 110.000 a 450.000. 1300, Appia, Flavia, Giulietta TI, spider da 290.000 a 860.000, permutiamo.

PRIVATI per comprare o vendere rivolgetevi fiduciosi corso Siracusa 158 ang. corso Orbassano 244.

PRIVATO vende a privato Alfa Giulietta 200.000, Telefonare 261-680.

PRIVATO vende a privato Appia III serie fine '62 in eccellenti condizioni. Telefonare 997-130 ore [illegible].

PRIVATO vende Appia III serie come nuova unico proprietario 480.000, Telefonare 686-532.

PRIVATO vende bellissima 500, 3 650 visibili via [illegible] 21 bis, Mazzi. 0333

PRIVATO vende DS 19 Citroen [illegible] ammirevole. Tel. 735-242. Borsi 105.

PRIVATO vende ottima [illegible] 1958 decapotabile. Telef. 733-022.

PRIVATO vende Fiat 1500 spider 1964 unico proprietario [illegible] trattabili. Tel. 772-494.

PRIVATO vende ottimissima 600 1958 revisionata 130.000. Telefonate 790-891, 722-828. A73788

PRIVATO vende privato 850 pomeridiane. Telefonare ore pasti 784-078.

PRIVATO vende Sunbeam Alpine 1500 1960 ottime condizioni 850.000 trattabili. Telef. 772-494.

PRIVATO vende 1100 '57 buone condizioni 120.000 trattabili. Telefono 772-494. 036

PRIVATO vende 1100 T2 serie vera occasione. Telefonare 312-002.

PRIVATO vende 1100-34 [illegible] nuovo revisionata 150.000. Telefono 551-930. A74452

RATEALMENTE con minimo anticipo, 500, 600, 1100 da 120.000 a 380.000. Corso Corsica 6.

RATEALMENTE 850 120.000; 600 D 200.000; 1100 motore nuovo 390 mila; Appia 320.000; 1500 1300 550.000. Telefonare 850-805.

ROULOTTE 4 posti, pagamento 24 mesi, vendiamo recenti Fiat 500, 600, 850, 1100, 1500, Volkswagen 1200, 1500. Autorimessa Tripoli 153.

SICA Commissionaria Fiat-Seva via Nizza 30, telefono 652-862/3, esposizione permanente del veicolo usato. Tutti i tipi, cambi, rateazioni, pronta assistenza. 0148

SIMCA concessionario Locasto. Peschiera 342, vendita, rateazioni, permute. Telefonare 705-881.

SIMCA 1000 vendesi bella privato vende occasionissima, condizioni. Telefonare 700-439. 0365

SOVVENZIONI automezzi in giornata e pratiche volture. Uper, Arnaldo 14. A68465

SPIDER Fiorido come nuova occasionissima vendesi corso Siracusa 158

SPIDER innocenti vende. T. 773-008.

SPIDER 850 innocenti 1963 perfetta vendo privato. Telefonare 724-023.

SPRINT veloce, ultimo tipo, bianco, bellissima vendo privato. Telefonare 833-891. 0423

[illegible] 500 Giardiniera anno 1963. Tel. 283-782. A73810

VENDOSI 1100 D mesi 6, Km 6000, firmo Londra. Telefono 834-149.

VETTURE sportive disponibili Fiat 1600 S spider 1964, coupé 1963, spider Giulietta 1963, Fiat 1500 1962, vende permuta rateizza. Citroen, via Zumaglia 29 (piazza Rivoli). 0283

VISITATE vasta esposizione auto anche multimarche trattive. Corso Moncalieri 18. 062

VOLKSWAGEN Concessionario Pastorino carrozzerie specializzate prezzi concorrenziali, Scattinzione parabrezza anteriori L. 16.900, posteriori 13.500, Sebastopoli 227, Telefono 363-060. 0918

VOLKSWAGEN Porsche vasto assortimento usato con garanzia come per nuovo. Rateazioni senza cambiali minimo anticipo. Montiecone, piazza Adriano 1, telefono 383-772.

VOLKSWAGEN, Officine autorizzate, assistenza, ricambi, prenotazione tutti tipi, [illegible] con garanzia. Ricordi, corso Francia 283. 0736

VOLKSWAGEN Porsche esposizione nuovo, usato misto, facilitazioni, garanzie, prezzi eccezionali pratica concessionaria Grassi Saluzzo 29.

VOLKSWAGEN 1964 come nuova perfetta [illegible] via Bologna 60.

VOLTURIAMO 500, 1200, 600, 12.700; 1100, 15.700. Autogenesia Cavour 7, telefono 541-419.

ZAGATO sprint, Giulietta sprint, Ford Station Wagon 1200, Ford Thunderbird spider, vendesi minimo anticipo. Autorimessa via Tripoli 153.

163 ottimo 160.000, Dauphine perfetta 190.000, facilitazioni. Corso Siracusa 158. 061

600 D come nuovo privato vende causa lavoro, occasionissima, facilitazioni. Telefonare 766-861.

750 '61 privato vende, buone occasione, ottima garanzia. Tel. 693-252.

850 semestrale bianca bellissima vendesi privato. Telefonare 865-454.

850 semestrale vendo stau motto vitpelle. Telef. ore pasti 609-944.

850 semestrale vendo. Tel. 667-804.

850 S, ALTRI MODELLI, SELEZIONATI, GARANZIA SEMESTRALE PERMUTE COMODE RATEAZIONI. SCOPLT, C.SO DUCA ABRUZZI 88/B.

850 S [illegible] semestrale perfetta vendo o privato. Tel. 481-405.

850 S semestrale [illegible] km. vendo. Tel. 398-825. A74545

1100 semestrale bellissimo km 1700 vendesi privatamente. Tel. 327-423.

1100 Special 1961 bellissimo vendesi dilazionando. Telefon. 535-391.

1100 special 1962 seminuovo fiziana automatica vendo privatamente. S. Arpaino 8. 0182

1300 1500 600 500 vasto assortimento, Visitatel corso Siracusa 156.

1800 Fiat mezzi 5 blu pavone privato vende. Telefonare 327-130.

2300 S coupé Fiat saloone bellissima vendo, Autorimessa c. Orbassano 207.

40.000 anticipo, rimanenza 18 mesi, [illegible] garantite. Corso Moncalieri 18. 062

280.000 1100 Familiare rimasto nuovo. Telefonare 722-151 [illegible] nico Sostegno 16. A73541

CICLI MOTO SPORT
L. 180 per parola

FUORIBORDO ottima vendesi 18 HP Superosemari 390.000 trattabili. Telefonare ore pasti 736-631.

LAMBRETTA acquistando regalmente miscela 1000 km. Ranco, Vigliardi Paravia 3, Torino, telef. 489-743.

LAMBRETTA senza anticipo lunghe rateazioni, procuriamo patente. Pasquero, Principe Amedeo 11.

MONDIAL 175 carrozzata cross ottima vendo lire 95.000. Telefonare 725-830. A73181

MOTOFURGONCINI Vespa rateazioni cambi occasioni. Tasa, corso Regina 61. Tel. 81-144.

MOTOSCAFI, barche, legno, vendo nuovi occasione. Vivrait Motoscafi Cavaglià (VC). A61782

MOTOSCAFO fuoribordo marina accessoriatissime Mercury 50 HP vendesi. Telefonare 554-614.

REGALATEVI [illegible] in Vespa, consegna pronta, 5003 mensili. Covolo, Giulio Cesare 157, tel. [illegible]

VESPE nuove usate motoluroncini Ape cambi rateazioni Moreni, Unione Sovietica 169, telefono 393-526.

48 NSU, 125 Beta Maserati Lambretta, 150 Vespa, Isoacoolaer, 175 NSU Motobi Iso Gilera Sertan, 200 Mondial, 250 NSU, 500 Ariel bicilindrica, motocarro 175 Lambretta, facilitazioni. Bonaiuto 2.

PRESTAZIONI DIVERSE
L. 180 per parola

AMMINISTRATIVO esperto offresi domicilio contabilità piccole medie aziende, casti, bilanci, fiscali, organizzazione, revisioni. Scrivere: «Pubblicità Stampa 4520 — Torino».

ANNUNCI VARI
L. 180 per parola

A.A. SVUOTIAMO cantine, solai acquistando rottami, cose varie. Telefonare 681-674. 30833

A. BRERA, corso Vittorio 86, vende, soprattutto ripara bene, elettrodomestici televisori cucine [illegible] lavatrici. 24748

A. RIGATTIERE acquista qualsiasi articolo ricommerciabile, antiquariato, vari. Telefonare 732-264.

A. SCAMBIAMO cantine locali acquistando rottami, oggetti vari. Telefonare 483-137, 485-640.

A 10.500 in più pratiche metalliici componibili per cantine uffici mezzanini. Marco Polo 19. 0897

A 11.000 ambientale porte pareti pieghevoli sciliotto. Carbo, Reppresentanti, via Campana 12.

AFFARONE grande bellissima [illegible] letto pollstiere 175.000, cucina formica 75.000. Telefonare 682-395.

ALL'ENTE [illegible] Liquidazioni, [illegible] gno 17, occasioni formidabile [illegible] vendita mobili nuovi usati ogni stile, [illegible] vasi arredamento.

AMBIENTATORI stile antico troverete vasto assortimento mobilietti cristalli diversi, specchiere, lampadari, porcellane, cristallerie. Ricordi, corso Vittorio Emanuele 74 angolo Re Umberto.

ARMADI, guardaroba lassate e normali, camere letto. Fratelli Crapelli fabbricanti specializzati, Passalacqua 6 telefono 521-918. 0368

ARREDATEVI Casa del Mobile, casa del risparmio, assortimento immenso in ogni stile. Facilitazioni. Via Bligno 4, Torino. 0187

ATTENZIONE matrimoniali 55.000, cuffee 39.000. Principe Amedeo 11, Lagrange 29 (cortile).

CINEPRESA Nizo [illegible] nuova zoom Angenieux filtri barca vendo. Telefonare ore pasti 895-230.

CUCINE da ristorante, nuove ed usate, attrezzature varie, vendo Wavy, via Botticelli 25, Torino.

MOBILI Canilì fusso e comuni prezzi di fabbrica lunghe rateazioni. Visitate esposizione Sant'Anselmo 1.

MOBILI Casabella vasta esposizione garanzia lunghe rateazioni, ritiro mobili usati. Via Garibaldi 4, telefono 521-107. 03992

MOBILIFICIO [illegible] Piazza Sabotino, matrimoniali 130.000, soggiorni 58.000, sale 115.000, mobili letto 30.000, salotti con divano letto 50.000. Ritiriamo usati.

MOBILIFICIO ritiro commercio svendita grandiosa assortimento mobili prezzi sbalorditivi. Piazza Vittorio 3.

MOBILIFICIO S. Gaetano mostra armadiani camere signorili, cucine, salotti. Francia 280, isolato 74, Regio Parco. 0100

MOSTRA dell'arredamento: vecchiani, svedesi, comuni. Francia 280, isolato 74, Regio Parco 181.

OCCASIONE stufe camini lampadari, elettrodomestici, radio, tv, a prezzi inferiori al 60% del loro valore. Visitate le sale delle occasioni dell'elettrica, via Pombe 19. [illegible]

PIANOFORTI occasioni, marche primarie vendo, cambio. Camoglia, Po 20. Telefonare 882-798.

PIANOFORTI usati acquistiamo contanti. Telefonare 520-237.

PRIVATO vende [illegible] calcolatrice Facit L. 40.000. Telefon. [illegible]

SUPERMEC del mobile. Camere pollstere da 135.000 (a poli tinelli 95.000; materassi 2500. Ritiro mobili vecchi. Lanino 9 sera. Cottolengo, telefono 235-702. 0237

TELEMARKET, SUPERMERCATO TELEVISORI, ELETTRODOMESTICI. SCONTI, RATEAZIONI, VIA BS SANCTIS 61, TEL. 798-016.

TELEVISORI 23" modelli '65, 3 anni garanzia L. 85.000. Tel. 877-032, 82-581, 345-439. 0898

TRASFORMATORI, [illegible] trasformatori sempre pronti in magazzino vitte Gillio, Tel. 90-405. 0111

VENDESI brazza tedesco [illegible] Telefonare 736-893. A71435

VENDESI cucciolata collie. Telefonare [illegible] A74568

VENDESI 2 letti nostri moderni, specialistico, inarmonica satrani. Telefonare 284-721. A71388

VERITATE esposizione permanente fabbrica poltrone Regina, cavalcavia corso Francia, telefono 794-975. Salotti armadioni, mobili svedesi, materasso brevettato Regina.

CINZANO Soda
APERITIVO
il suo fresco brio nasce da uve generose

AUTORIZZATI DALLE FABBRICHE FORNITRICI E' CONCESSA PROROGA AI
GRANDI MAGAZZINI A. GEMELLI
Via Gaudenzio Ferrari 5 angolo via Montevecchio (Viale Automobilismo) - Telef. 82.501 - 877.032
DELL'OFFERTA SPECIALE IN OCCASIONE DELLA
FIERA STRAORDINARIA
DAL 1° AL 20 LUGLIO

FRIGORIFERI	TELEVISORI	LAVATRICI
Litri 130 L. 37.000	MIGLIORI MARCHE	SUPERAUTOMATICHE
Litri 160 » 45.000	MOD. 1965-1966	KG. 5
Litri 180 » 48.500	23 pollici	da L. 65.000
Litri 200 » 52.500	da L. 82.000	in su
5 ANNI GARANZIA	3 ANNI ASSISTENZA GRATUITA	24 MESI DI GARANZIA

SPEDIZIONI IN TUTTA ITALIA

A. ARCIOCCASIONISSIME [illegible] 400.000, 500.000, 600.000 1300-1500, 1100 D, Flavia, Fulvia, 750 Vignale, permute, rateazioni. Vigone 44. 013

A. ARCIOCCASIONISSIME 100.000 vendiamo 500 N, 600, 1100-103, Appia, [illegible], Belvedere. Vigone 44.

A. ARCIOCCASIONISSIME 200.000 vendiamo Appia II serie, Giulietta 1100 '66, Dauphine, Vigone 44 (piazza Sabotino). 013

A. ARCIOCCASIONISSIME 450.000 vendiamo Giulietta TI, Appia III serie, Bmw, Simca 1000, 1100 special, permute, garantia. Vigone 44.

A. AUTOMOBILE vetture da L. 1300 giornaliere. Tel. 684-713 - 681.544.

A. AUTOMOBILISTI per comperare vendere cambiare vostra automobile rivolgetevi con fiducia all'Autosalone corso Turati 82. Permuto rateazioni personalizzati auto nuove, consegne subito.

A. BUONISSIMI prezzi vendiamo 500, 600, 1100, giardiniere, panoramiche, Appia, Ardea, 1400, 500 C, belvedere, Dauphine, camioncini, furgoni, altre bellissime occasioni. Ferrucci 80.

A. MINIMO anticipo, corso Francia 341; 500 600 1100 in [illegible] a 430.000. 0286

A. PRESTITI immediati su autoveicoli anche ipotecati. Finoltra corso Francia 15. Tel. 760-203 - 779-826.

A. [illegible], 4 serie, coupé, spider, prende consegna, rateazioni [illegible] Autoguardidi Commissionaria. Via S. Francesco d'Assisi 23. Tel. 527-870.

ALL'AUTOSALONE Cairo, corso Turati 38, tel. 683-995 troverete vastissimo assortimento autovetture Fiat, Lancia, Alfa, Permuto, rateazioni.

APPIA coupé III serie fine '61 ottime condizioni privato vende (lire [illegible]). Telefonare ore ufficio 786-448, pasti 685-423.

APPIA III perfetta 500.000, altre 570.000 ultime 11 370.000. Corso Francia 341. Permuto, rateazioni.

APPIA III serie [illegible] Pinin Farina perfettissima vendo. Telef. 857-136.

APPIA III serie 1961 grigia, altra 1962, bianca, bellissime, perfette, facilitazioni, vende Concessionaria Lancia Fressati, corso Turati 12. Telefono 593-182. 0458

ASSORTIMENTO Volkswagen 1200, Triumph TR 3, 1100 D familiare, 1800, Giulietta, Simca, Renault R4L, Biancnine, 600 furgoni, Sezza 29 0398

ATTENZIONE vendo 1100 Special, 600 Pulmino, Prove, garanzia. Telefonare 210-710. A74121

AUSTIN A 40 recente, ultime condizioni, vendesi, maggiore facilitazioni pagamento. Corso Unione Sovietica 91. 0159

AUTO Siracusa 158 [illegible] Orbassano 244, vasto assortimento camere vende cambio.

AUTOAGENZIA Alberti, Cigna 2, carillo. Troverete bellissime 1300, 1500, Giulietta, Fulvia, Appia III serie '62, 103 speciali, H, 103 familiare, Simca 1000, Dauphine, R 8, 500 Bianchina panoramica, 850, 750, 600, 103-'55, Te '57. Rateazioni, visitateci.

AUTOBIANCHI Milano vetture nuove ed occasioni con garanzia acquista, cambia, rateizza. Madama Cristina 88. Tel. 60-819. 0927

AUTOSALONE Mirafiori vende permuta rateizza, Maserati 3500 spider. Rateizzato auto usate regali, Giulia TI 63, Giulietta TI cambio cloche, Aurelia B 20, Fiat 1300 63, Fiat 1800 B, vende diverse 500, Nizza 133. Telefono 633-765. 0449

AUTOSALONI Rodes, corso Palermo 85, Casale 158, tel. 231-992. 2300 S berlina, Flaminia berlina, 1500 coupe, Giulia 1964, Giulietta 58, Giulietta sprint veloce, rateizzo ammortimento Fiat, Lancia, Alfa. Permute rateazioni, massime garanzie.

BERLINA 1300 Fiat 1962 perfette condizioni vendesi rateando. Corso Unione Sovietica 91 0159

CITROEN DS - ID controllo 1965 tagliandi. Occasioni: Fiat 1600 S cabriolet 1964, coupé 1600 S 1965, spider 1500, Fiat 1800 familiare, Flavia [illegible], Volkswagen 1963. Commissionaria Citroen, via Zumaglia 29, tel. [illegible]

CITROEN DS 19 bellissima vende, permuto privatamente. Tel. 655-715.

COMPRIAMO contanti qualunque autovettura vendiamo rateizziamo. Vigone 44 (piazza Sabotino).

COMPRIAMO contanti supervalutando 500, 600, 1100, 1300. Corso Monculieri 10. 062

COMPRO autovetture vendo cambio corso Siracusa 138, ang. Orbassano 244. 061

CORSO Siracusa [illegible] ang. corso Orbassano 244, compero [illegible] autovetture. 061

CORSO Siracusa 158 angolo corso Orbassano 244, vastissimo assortimento. 061

CORSO Siracusa 158, vastra autovetture, visitatici troverete qualità prezzo facilitazioni. 061

COUPE' 850 cedo contratto consegna immediata. Pa 43. Tel. 81-832.

COUPE 1500 perfettissimo 700.000, facilitazioni. Siracusa 158 angolo Orbassano 244. 061

DAUPHINE 1962 perfetta, unico proprietario vendesi. Via Bologna 60.

FULVIA coupé, la nuova sensazionale rutilante vettura Lancia, Fulvia 2 C la 1100 più brillante del mondo. Trazione anteriore, freni a disco. Prove e prenotazioni presso Commissionaria Lancia Fressati, corso Turati 12, telefono 593-182. 0458

FURGONE Ford Diesel 10 q.li. 1964 seminuovo garantito 2 anni vendo c